EL DIARIO

Fundado por José Carrasco el 5 de Abril de 1904.

AÑO L — Nº. 16,778. | Edición de 10 páginas — Precio del ejemplar Bs. 10.— | La Paz, Sábado 5 de Septiembre de 1953.

El Mariscal Tito Conminó a Italia a Retirar Inmediatamente sus Tropas de la Frontera

Expresó que en caso de que el gobierno italiano no dé paso a este pedido, el ejército yugoeslavo concentrará fuerzas en la zona fronteriza.

Roma, 4 (U.P.).— Informaciones proporcionadas por un vocero oficial, indican que el mariscal Tito solicitó a Italia que retire inmediatamente sus tropas que tiene en la frontera yugoeslava, que fueron colocadas allí a raíz de la disputa sobre el territorio de Trieste. En caso de que no retire esas tropas el gobierno de Tito dispondrá la concentración de fuerzas yugoeslavas.

Las informaciones que tienen un carácter serio y responsable agregan que el mariscal Tito amenazó con "concentrar sus propias formaciones más poderosas y mejor armadas frente a los italianos a menos que el gobierno de Roma retire inmediatamente sus tropas".

Por su parte el gobierno italiano se halla redactando una nota considerada de protesta indicando que la aviación yugoeslava había violado las normas internacionales al permitir que sus aviones volaran sobre territorio italiano al norte de Trieste.

Como se sabe, la discusión sobre Trieste se inició a principios de esta semana, cuando el gobierno italiano creyó que el mariscal Tito se disponía a hacer conocer la anexión formal de la zona B, la parte que se halla ocupada por Yugoeslavia de Trieste. Pues, Italia demanda la devolución de toda la zona.

Por otra parte se ha informado que el Primer Ministro italiano, Giuseppe Pella, recibió en su despacho al Embajador de los Estados Unidos, señor Clare Boothe Luce a quien, después de tratar diversos asuntos, le pidió una aclaración acerca de una declaración que hiciera el Secretario de Estado John Foster Dulles sobre Trieste. Las declaraciones de Dulles estarían resumidas en la siguiente forma: Estados Unidos tiene amplitud en sus pensamientos sobre las alternativas a la declaración de los tres grandes en el año 1948 proponiendo la devolución de Trieste a Italia.

Las palabras de Dulles han causado hondo estupor en todas las esferas oficiales de Italia, teniendo la esperanza de que los Estados Unidos podrían modificar su posición frente al problema que actualmente agita la opinión del pueblo italiano.

Violento Temblor Sacudió Ayer Varias Regiones de Chile

Santiago de Chile, 4 (U.P.).- Una vasta zona de Chile ha sido sacudida por un violento temblor a las 10 y 9. Este movimiento sísmico ha causado numerosos derrumbes y agrietamientos en los edificios antiguos de Valparaíso y las poblaciones de la Ligua, Chincorco y Petorca, que se hallan al norte del país también sufrieron daños de alguna consideración.

Diez personas han resultado heridas, cuando los pobladores de la zona afectada se lanzaron a las calles embargados de pánico. Sin embargo, se ha podido evitar muchas desgracias por el espíritu de previsión que tienen las gentes de estas zonas generalmente propensas a un movimiento de tierras.

De acuerdo con una información proporcionada por las oficinas técnicas meteorológicas, se sabe que doce provincias al norte de Chile han sido afectadas.

SUIZA CONCEDERA UN CREDITO A LA REP. FEDERAL ALEMANA

Bonn, 4 A.L.— Suiza piensa conceder a la República Federal Alemana un crédito de doscientos cincuenta millones de marcos, que se destinará a los Ferrocarriles Federales y a la industria siderúrgica. Según comunica el Ministerio Federal de Economía, las condiciones del crédito se han establecido en dos convenios, que en estos días se firmarán en Berna entre el Gobierno suizo y el Gobierno de la Alemania Occidental.

Los créditos se conceden en virtud de lo establecido en el acuerdo germano-suizo sobre la deuda, firmado el día 26 de agosto del año pasado. Del total de doscientos cincuenta millones de marcos, por el cuál habrá que pagar intereses del cuatro por ciento, se concederán a los Ferrocarriles Federales ciento cuarenta millones de DM. para la electrificación del trayecto de Karlsruhe a Basilea. El resto de ciento diez millones de DM lo obtendrán nueve empresas de la industria siderúrgica alemana, entre ellas la Thyssen-Hutte.

FUERON INDULTADOS VARIOS CRIMINALES DE GUERRA ALEMANES

Bonn, 4 A.L.— Las autoridades británicas han indultado a nueve súbditos alemanes condenados por delitos de guerra y que hasta ahora han estado en el establecimiento penal de Werl. Los indultados son: Gustavo Balzer Fredrich Grieger, Ludwig Schafer, Wily Stender y Adolf Student. Konrad Mangoli, de 57 años de edad y Wihelm Schafer, de 61 años de edad, habían sido condenados a la última pena en 1947. A Mangold se le condenó por haber intervenido en el asesinato de dos aviadores australianos, prisioneros de guerra, y a Schafer por haber intervenido en los malos tratos que se dieron a los recluídos en la colonia penitenciaria de la región de Ems. Las penas habían sido conmutadas después por veinte años de cárcel. Gustavo Balzer, que ahora tiene 63 años fué declarado culpable, en 1948, por un tribunal británico, por haber dado muerte a un prisionero de guerra aliado, habiéndosele condenado a reclusión perpétua, pena que después se redujo a veintiun años de cárcel Existen también otras personas más a las que se les habían impuesto penas de quince años, sobre todo por haber intervenido en los malos tratos dados a súbditos aliados. Después de estos indultos continúan en Werl ochenta y dos alemanes condenados a raíz de la guerra.

Afírmase que hoy se Iniciará Juicio por Traición a Mossadegh

Teherán, sept. 4 (U.P.).—Fuentes autorizadas hicieron saber que mañana, las autoridades respectivas iniciarán un juicio por traición a la patria contra el ex primer ministro Mohamed Mossadegh que fué depuesto el pasado mes por el Ejército iraniano. Se indica, por otra parte que también serán enjuiciados numerosos colaboradores de Mossadegh cuando este tenía el Poder en sus manos.

El gobierno argentino distribuirá semilla de papa a los agricultores

Buenos Aires, 4 (A.L.). Dentro del amplio plan de producción agrícola del Gobierno del General Perón, este año se distribuirá a los agricultores semillas de papa de diversas variedades. Con este objeto se han realizado estudios técnicos. El Ministerio de Agricultura y Ganadería y el Instituto de Promoción del Intercambio, ha resuelto la compra de trece mil doscientas toneladas de semillas de papa. Serán importadas en efecto, once mil toneladas de la variedad castadin, dos mil de la variedad wite rosse, doscientas de sevago y cincuenta de desequicia.

Syngman Rhee Condecoró al General William F. Dean del Ejército Norteamericano

Pan Mun Jom, Corea 4.— El Mayor General William F. Dean fué condecorado por el Presidente Syngman Rhee el día de hoy, poco después de haber sido libertado por los comunistas.

El ex-comandante, de 54 años, de la 24 División Norteamericana, fué visitado por el presidente Rhee poco después de haber sido sometido a un examen médico en el hospital de evacuación de Seúl.

Rhee prendió la Medalla Taegu, azul y oro, de su país, condecoración que se otorga a quienes se distinguieron por su valor, en la solapa del uniforme del general y le agradeció por "haber acudido en ayuda de Corea en la hora más negra del país".

"Me siento realmente abrumado y humilde e indigno de esta distinción — contestó el general Dean — pero la llevaré orgullosamente.

El general Mark Clark, comandante en jefe de las fuerzas de la ONU en Corea, voló desde Tokio para presenciar la ceremonia.

EX-PRISIONERO

El general Dean, el prisionero de más alto rango que estaba en poder de los comunistas, fué devuelto al bando aliado junto con otros 299 prisioneros de la guerra coreana. Se espera su llegada a Tokio esta noche o mañana en la mañana.

El general, que mereció también la Medalla de Honor del Congreso por sus hazañas en Corea, ha estado prisionero de los comunistas durante tres años. Fué capturado en agosto de 1950, dos meses después del estallido de la guerra.

Si bien delgado y con el cabello encanecido, el general parecía encontrarse en buena salud. Dijo a los periodistas que, después de haber quedado separado de sus tropas, estuvo errante durante un mes en las montañas, tratando de volver a las líneas de la ONU. Un paisano coreano se ofreció para ayudarle, dijo, pero cuando fué conducido al sitio donde debía encontrarse con los norteamericanos, sólo se encontró con fuerzas norcoreanas.

"Alrededor de 20 coreanos se arrojaron sobre mí", rememoró. "Esa noche me llevaron a la cárcel local y me encerraron en una celda de aproximadamente cuatro pies cuadrados, donde pasé la noche".

El general admitió que había cometido un error cuando se extrajo las botas para descansar sus hinchados pies. Le robaron los zapatos y, en su lugar, le entregaron unos calzados de caucho con suelas de papel. Y, además eran demasiado pequeños para él.

Dijo a los periodistas que en sus tres años de prisión no había visto ni hablado a otro norteamericano. Una vez, relató, los rojos lo sometieron a un interrogatorio durante 68 horas continuas, sin darle ocasión para dormir. En otra oportunidad el interrogatorio duró más de 40 horas, y todavía lo sometieron a otro de 35 horas.

INCIDENTE EN LA FRONTERA ENTRE BRASIL Y URUGUAY

Montevideo, 4 A.L. En la Jurisdicción Segunda del Departamento de Rivera que se encuentra, en la frontera uruguayo-brasileña, se ha producido un grave incidente, causando honda impresión en las poblaciones de Santa Ana, Libramento y Rivera.

Tres soldados uruguayos que se encontraban de vigilancia con el objeto de controlar la frontera para reprimir las frecuentes actividades de contrabando, abrieron fuego contra un jeep brasileño, que desobedeció la orden de alto. Como consecuencia de los disparos, resultó muerto el Jefe de la Aduana de Libramento, Carlos Gipson Ferreira de Acevedo que viajaba en el vehículo acompañado por el comerciante de dicha localidad, William Rosat, vecino de Ney Edem y Guarda Aduanero Brasileño, Fernando Lingote. El comerciante Rosat, se internó en el Brasil ignorándose su estado.

Propúsose en Brasil Un Organismo para el Control de la Prensa

Río de Janeiro, 4 A.L. El senador Assis Chateaubrian, propuso ante el Senado la creación de un organismo integrado por periodistas. Esta maquinaria tendría por objeto controlar "las actividades de la prensa". Explicó el legislador que según su parecer, una intensificación en la censura para los periodistas "evitaría muchas cosas tenebrosas para el Brasil".

Seguidamente responsabilizó al periodismo de gran parte de los errores cometidos por los hombres públicos.

Se Sugirió que el Brasil se Adhiera al Pacto Chileno-Argentino

Río de Janeiro, 4 A.L.— El semanario "O Mundo Ilustrado", ha dedicado una extensa nota al acuerdo de Unión Económica entre la República Argentina y Chile. Entre uno de los aspectos más importantes de dicha nota se cuenta el que se refiere al interés que ha puesto este semanario en la invitación que Chile y la Argentina hacen a las demás Repúblicas Latinoamericanas para unir las fuerzas en defensa de la economía común, paso decidido hacia la unión de los países latinoamericanos en acción contra toda penetración imperialista.

La nota publicada por "O Mundo Ilustrado" señala que si el Brasil se adhiriera al acuerdo argentino - chileno, conseguiría muchos beneficios. Estima que el Brasil se atraviesa un proceso de industrialización podría volcar en las demás repúblicas del Continente sus productos manufacturados.

Así mismo considera que muy pronto, Volta Redonda, esta en condiciones de producir un millón de toneladas anuales de acero y que la unión aduanera continental permitiría producir ese mismo material, haciendo competencia a los hornos de Europa y Estados Unidos.

Anunciáronse en Guatemala Manifestaciones Públicas Contra la Embajada de E.U.

Ciudad de Guatemala, 4 AL.— Los funcionarios de la Embajada de los Estados Unidos, anticipaban que se llevará a cabo manifestaciones públicas durante el día de hoy por grupos izquierdistas, contra la Embajada y la United Fruit Company, debido a la formal protesta presentada por el Departamento de Estado norteamericano ante el gobierno de Guatemala, por la expropiación de una institución de propiedad norteamericana.

El diario comunista "Tribuna Popular", hizo un llamado a los estudiantes y a las mujeres que pertenecen a los grupos izquierdistas para que se unan a esta manifestación de protesta.

La manifestación pública anunciada, en la que indudablemente participarán las fuerzas populares de Guatemala, está demostrando claramente que el gobierno de Jacobo Arbenz cuenta con el pueblo popular y que todas sus decisiones en efecto, representan las justas aspiraciones del pueblo revolucionario de Guatemala. La United Fruit Company en Guatemala, como otras instituciones económicas distribuidas en los diferentes países latinoamericanos, incipientemente desarrollados en su economía, es calificada como una forma de penetración imperialista. En consecuencia, toda empresa capitalista norteamericana en Latinoamérica, desempeña el papel de perturbadora de las economías nacionales. Claramente se ha dicho en Guatemala, que la United Fruit Company, empresa de propiedad norteamericana obstaculizaba la evolución económica del país y determinaba mediante sistemas de influencia, las decisiones de los gobiernos anteriores.

El P. Socialdemócrata Alemán Censura las Declaraciones del Secretario de Estado F. Dulles

Bonn, 4 A.L.— El segundo partido político de la Alemania Occidental en orden de importancia, el Socialdemócrata, ha tomado en cuenta las declaraciones que en rueda de periodistas emitiera el Subsecretario de Estado norteamericano John Foster Dulles, acerca de las elecciones que tendrán lugar el domingo próximo en Alemania. John Foster Dulles había dicho que si el Gobierno de Adenauer saliera derrotado en la consulta del domingo eso decretaría una catástrofe para la unificación y la soberanía de Alemania.

Mientras que los Socialdemócratas censuraban a míster Dulles, tanto oralmente como por escrito, los aliados políticos del Canciller Conrad Adenauer, que se empeñan en derrocar a los Demócratas Cristianos, se han dedicado hoy a explotar en su provecho la "observación" hecha ayer por el Secretario de Estado norteamericano.

LLAMAMIENTO DE PIECK

Por otro lado, el Presidente de la Alemania Oriental Wilhelm Pieck, instó ayer por la voz a que las fuerzas opositoras de Adenauer, redoblen sus fuerzas para derrotarlo. Pieck afirmó: "Los comicios del 6 de septiembre constituirán una selección entre la paz y la guerra". Refiriéndose a los electores que favorezcan con sus votos a Conrad Adenauer dijo: "Depositarán sus sufragios en favor de la guerra".

En los Estados Unidos, el revuelo que ha causado la declaración de Foster Dulles, está metiéndose a diversos comentarios. Un funcionario de la Cancillería, refiriéndose a las declaraciones que tanta polvareda ha levantado dice que Dulles, se encontraba un poco turbado. Con esto parece que quiso justificar las manifestaciones demasiado francas del diplomático en favor del partido Demócrata Social de Adenauer. Por otra parte desde Washington se asevera que el Gobierno de los Estados Unidos no tiene la menor intención de interferir en los asuntos internos que sólo a Alemania incumben.

Plan de Reorganización De la Administración Pública en el Brasil

Río de Janeiro, 4 (A.L.).— El presidente Getulio Vargas, remitió al Congreso el proyecto por el cual se propone se proceda a la reorganización de la Administración pública brasileña. Entre otras medidas se solicita la creación de tres nuevos Ministerios como serán el de Industria y Comercio, Servicios Sociales y Energía.

Hace algunos meses el presidente Vargas invitó a los distintos partidos políticos a formar parte de una comisión especial, la cual estaría encargada del estudio del plan de reorganización, proyecto ahora enviado al Parlamento.

En los círculos políticos se descuenta que la iniciativa no será votada en el actual período de sesiones debido al gran número de asuntos pendientes que se encuentran en consideración dentro de la Cámara Legislativa.

Nuevas donaciones por un valor de 300.000 dólares para la UNICEF

Nueva York, 4.— Se ha anunciado que el Fondo Internacional de Socorro a la Infancia — (UNICEF) ha recibido nuevas contribuciones por valor de aproximadamente 300.000 dólares.

Suecia ha contribuído el equivalente de 193.050 dólares. Esta suma es el doble de lo contribuído por Suecia en 1952 y 1951, llegando el apoyo del gobierno al UNICEF a un total de casi 500.000 dólares.

Del Irak, que ha contribuído en total con la suma de 14.000 dólares anualmente durante tres años, el UNICEF ha recibido una nueva contribución de 42.000 dólares.

Según la ORIT, el Movimiento Obrero de la Rep. Colombiana ha Recuperado su Libertad

Washington, 3 (UP). El "Boletín Obrero" publicado mensualmente por la Organización Regional Interamericana de Trabajadores (ORIT) dice en su edición de hoy que el movimiento obrero de Colombia ha recuperado su libertad bajo el gobierno del general Gustavo Rojas Pinilla.

La ORIT está afiliada a la Confederación Internacional de Sindicatos Obreros Libres CISOL.

"Desde el cambio de régimen ocurrido en junio por el golpe de estado del general Rojas Pinilla", dice la publicación: "El movimiento obrero colombiano ha recuperado su libertad, con el resultado de que las actividades sindicales se están intensificando en todas las industrias del país.

"La Confederación de Trabajadores Colombianos (CTC), que había sido privada durante los gobiernos conservadores del derecho de llevar a cabo sus actividades normales y en muchos casos fué víctima de la intromisión y la persecución, ha vuelto a abrir sus oficinas generales, en Bogotá, y se dispone a convocar a una convención nacional.

UNIDAD SINDICAL

"Según los dirigentes de la Confederación, dicha convención servirá para la renovación del Comité Ejecutivo Nacional y para explorar los medios de consolidar la unidad del movimiento sindical democrático en Colombia".

"La CTC. y la otra Central Obrera Nacional, o sea la UTC. (Unión de Trabajadores Colombianos) —ambas afiliadas a la ORIT— han expresado su apoyo al gobierno actual por su programa de restablecimiento del sistema constitucional y terminación de la guerra civil que ha asolado al país desde hace tres años.

"Durante la primera semana de agosto, los sindicatos de trabajadores de la industria petrolera afiliados a la UTC, se reunieron en Barranca Bermeja y constituyeron la Unión Nacional de Trabajadores Petroleros. Entre las resoluciones adoptadas en esa convención figura una que estipula la cooperación de la agrupación con la CISOL en sus esfuerzos por organizar la Federación Internacional de Trabajadores de la Industria Petrolera y otros grupos afectos a la ORIT.

"La UTC, logró otro triunfo al organizar la Federación de Trabajadores de mar, puertos y ríos, sectores estos que hasta hace poco estaban dominados por los comunistas. Asimismo en la convención los delegados reafirmaron su solidaridad para con la política democrática de la CISOL y la ORIT".

Convención de Cámaras de Comercio en el Perú

Lima, 3 (A.L.).— La Tercera Convención Peruana de la Cámara de Comercio, terminó sus reuniones este año, habiéndose realizado en la histórica ciudad del Cuzco. Entre las más importantes resoluciones figura la solicitud que se le hará al Gobierno para que sea decretada una ley general de industrialización atendiendo al hecho de que "es indispensable que el Gobierno adopte una política de fomento industrial". Destaca el hecho de que el Gobierno actualmente circunscriba su acción a la concesión de alzas de tarifas arancelarias para mercaderías importadas.

Intensa lucha contra el paludismo en India

Nueva York, 4.— El New York Times, en un despacho procedente de Nueva Delhi, capital de la India, informa que una de las regiones más intensamente infectadas de paludismo en el mundo está logrando éxito en su campaña contra esa enfermedad con la ayuda de las agencias especializadas de las Naciones Unidas y agencias del gobierno de los Estados Unidos. Están ayudando a la India en la lucha contra esta enfermedad la Organización Mudial de la Salud, UNICEF, la Fundación Rockefeller y el Programa del Punto Cuarto de los Estados Unidos.

Mañana se Inaugura en Asunción la Convención Interamericana Femenina

Asunción del Paraguay, 4 (A.L.).— El Presidente de la República, Federico Chávez según noticias bien informadas, inaugurará pasado mañana en sesión especial las deliberaciones de la Novena Conferencia Anual de la Asociación Interamericana de Mujeres. Dicha organización femenina será presidida por la delegada mejicana. La vice-presidenta será la representante del Ecuador y el Comité Ejecutivo de la Asamblea estará integrado por las delegaciones de Chile, El Salvador, Paraguay y Venezuela.

América Latina Recibió una 3ra. Parte de los Préstamos del Eximbank de E. Unidos

Washington, 4 (USIS).- Más de una tercera parte de los empréstitos mundiales autorizados por el Banco de Exportación e Importación de los Estados Unidos, han ido a la América Latina.

Establecido hace 19 años para fomentar la estabilidad económica por medio del desarrollo del comercio mundial, el Banco ha extendido créditos por valor de 6,222 millones de dólares de su fondo circulante, de los cuales 2,138 millones se concedieron para el desarrollo de los países latinoamericanos.

De este total, la Argentina recibió 130,210 dólares; Bolivia, 37,400 dólares; Brasil, 1,003,300; Chile, 130,990; Colombia, 83,906; Costa Rica, 7,000; Cuba, 12,000; Ecuador 28.811; El Salvador, 1,726; Haití, 19,000; Méjico, 289, 118; Nicaragua, 2,600; Panamá, 4,000; Paraguay 6,400; Perú, 21,900; Uruguay 34,944; Venezuela, 20,545.

PLANTAS INDUSTRIALES

Entre las plantas industriales de categoría construidas con la ayuda del Banco de Exportación e Importación figuran las de acero en el Brasil, Chile y Méjico; plantas de cemento en Brasil y Venezuela; una planta de rayón en Chile; fábricas de azúcar y de azufre en Méjico; y una refinería de zinc en el Perú.

Otros empréstitos han servido para proyectos tales como los siguientes:

Desarrollo agrícola en el Brasil, Colombia, Ecuador, Haití y Méjico.

Desarrollo vial en Uruguay, El Salvador, Paraguay, Nicaragua, Méjico, Ecuador, Costa Rica, Colombia, Chile y Bolivia.

Explotación petrolera y minera en Argentina, Bolivia, Méjico, Brasil y Perú.

Desarrollo ferroviario en Chile, Colombia, Brasil, Ecuador, Méjico y Uruguay.

Desarrollo de energía eléctrica en Uruguay, Venezuela, Brasil, Colombia, Cuba, Méjico Nicaragua y Perú.

INVERSIONES PARTICULARES

Aparte de los empréstitos del banco, muchos de estos proyectos representan también substanciales inversiones particulares. En los últimos cinco años, cada dólar de los empréstitos del banco a proyectos de empresas ha tenido una contraparte de 1.50 dólares, término medio, de inversión privada. Aproximadamente dos terceras partes de estos fondos fueron suministrados por inversionistas locales, y el saldo por inversionistas norteamericanos.

Si bien muchos otros proyectos han sido financiados enteramente por inversionistas locales y norteamericanos sin ayuda gubernamental, los economistas se muestran de acuerdo en que la falta de capital de inversión adecuado constituye un tremendo obstáculo para el constante desarrollo económico de la América Latina.

Se calcula que se requería la cantidad de 2,000 millones de dólares al año de inversiones privadas para sostener el pleno desarrollo de las potencialidades de esa región.

BOCHADO por Flax

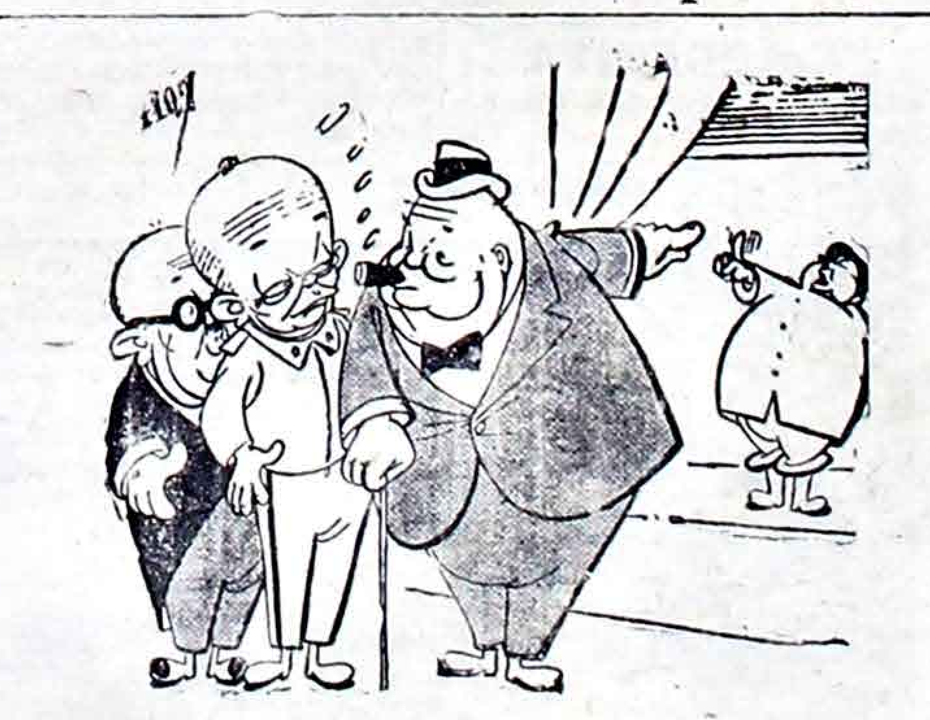

CHURCHILL.— la reunión de cuatro... ¿No ves la cortina? ¡Es puro teatro!

20.000 PERSONAS SIN HOGAR EN GUANAJATO, MEJICO

Méjico, Sept 4 (UP).— Alrededor de veinte mil habitantes del estado de Guanajato han quedado sin hogar, a consecuencia de la ruptura, producida hoy de cuatro presas y cuyas aguas debido a las intensas lluvias caídas en los últimos días, inundaron un área de 130 kilómetros cuadrados de superficie, ocasionando la total paralización de servicios y derrumbando numerosas casas en su paso.

Las aguas, fuera de haber paralizado el tránsito, inutilizaron totalmente el servicio telefónico motivo por el cual no se ha llegado a tener informes sobre los daños personales que habrían producido las aguas desbordadas de las presas. Sin embargo, apesar de ser casi imposible, el gobierno ha enviado equipos especiales para el salvataje, así como algunas cantidades de víveres.

Por otra parte, se sabe que los daños causados a los ganaderos son incalculables debido a que las zonas afectadas son consideradas como las más importantes de la ganadería mejicana.

La Confederación Obrera y Campesina de Panamá realizará un congreso

Méjico, 4. — La Confederación Obrera y Campesina de Panamá (COCP) filial de la CIOLS y la ORIT, celebrará Congreso Extraordinario, el día 6 de septiembre. Entre los asuntos a tratar figuran aspectos de educación obrera, organización, publicidad, así como aspectos de índole administrativo.

Leopoldo Pita, veterano dirigente de la Federación de Trabajadores Azucareros del Perú — (CTP) ha sido designado representante ORIT en este evento sindical. Pita llevará al mismo tiempo, nuestro respaldo al pueblo panameño, en sus aspiraciones revisionistas del actual Tratado del Canal de Panamá. Nuestras organizaciones filiales en Estados Unidos, secundando esta actitud vienen haciendo representaciones ante la comisión que hace los estudios a las demandas panameñas, particularmente en lo referente a la política discriminatoria.

Dirigentes sindicales visitarán próximamente la capital de Méjico

Méjico, 4. (UP).— El próximo domingo 6 de septiembre llegarán a la ciudad de Méjico varios dirigentes sindicales de América Latina, quienes acaban de completar el II Curso, en nuestro Centro de Capacitación Sindical en la Universidad de Puerto Rico. Esta visita es una culminación de los estudios y observaciones prácticas que ellos han venido realizando.

La visita a Méjico, D.F., será de tres días y les servirá para un mejor conocimiento de las organizaciones obreras mejicanas y sostener pláticas con sus dirigentes más caracterizzados. Al mismo tiempo les servirá para conocer el funcionamiento de la ORIT, en su sede central e intercambiar informaciones con el Secretario General y demás funcionarios. Los dirigentes que han terminado el III Curso son: José A. Gómez y Adriano Bermúdez de Nicaragua, Donato Sangiovani de Uruguay; Carlos A. Piñero da Silva, Alberto Bettamio y Luis José Baptista Guimaraes de Brasil; César Alvaranga de Paraguay y Diógenes Brown de Panamá.

AVISOS ESPECIALES

SE ALQUILA
Casa amueblada con toda comodidad. Avenida Arce, 1035. 895

COMPRO
Motor para luz de tres o cuatro K. w., refrigerador a kerosene. Referencias: Comercio, 470. Oficina 5. 395

CAMBIO
Máquina de coser, casi nueva, de pedal, con máquina lavadora. Pago al contado diferencia de precio. Referencias: Comercio, 470. Oficina 5. 395

RESTAURANT
En venta. Referencias: Teléfono 4066. 395

¡OJO OJO!
Vendo y compro constantemente toda clase de libros importantes. Figueroa, 592. 495

CHEVROLET 52
Nuevo. 6.700 kilómetros recorridos. Referencias: Graneros, Nº 373. 795

REFRIGERADOR
Ocho y cuarto pies, completamente nuevo, vendo, en República Dominicana, 555. 395

COMPRO
Frigidaire y cocina eléctrica, con poco uso. Clavijo, 11. Teléfono 4725. 295

TERRENO
Lugar plano, vendo. Final Víctor Sanjinés, Sopocachi. Farmacia Inglesa, calle Santa Cruz -Tamayo. 395

VENDO
Máquina de coser de mano. Referencias: Teléfono 6820. 295

COMPRO CASA
Sin intermediarios. Casa amplia con todas sus dependencias, de uno o dos departamentos con preferencia en Sopocachi o San Pedro. Referencias: Teléfono Nº 2363. 895

COCINERA
Cama adentro, necesito. Pago buen sueldo. Referencias: Primer Pasaje Riobamba, Nº 7, altos. Casa verde. 295

VENDEDOR
De repuestos, precisa importante firma local. Escribir a correo central a "Casa Importadora" acompañando copias de certificados de trabajo y pretensiones de sueldo. 495

CONTAX III
Compro al contado gran angular y telefoto. Barvia Company. Edificio Osorio, segundo piso. Camacho-Colón. 295

5 LAVAMANOS
De una pila y más o menos 0,60 metros de ancho, marca americana, compramos al contado. Barvia Company. Edificio Osorio, segundo piso. Avenida Camacho - Colón. 395

INODORO
De tanque bajo marca norteamericana, compramos al contado. Barvia Company. Edificio Osorio, segundo piso. Avenida Camacho - Colón. 395

CAMIONETA
Chevrolet flamante, de estacas una y media toneladas, vendo o cambio por casa o terreno. Diferencia convencional. Avenida Busch, 407. Teléfono 3056. 195

VENDO
Camión International nuevo L 180. Compro Chevrolet u otra marca (nuevo). Referencias: Lineres, 427, altos

"MENDE"
Preciosa radio, ideal para corretería en radiola, siete bandas ensanchadas, conmutador de voz y música, selectividad 1:1 000 vendo por viaje. Pichincha, 57[illegible] Sábado y domingo, todo el día.

URGENTE
Necesito tienda con trastienda alquilada o anticrético. doy Bs. 50.000 o terreno cercano zona Tembladerani. Sopocachi o San Pedro. Potosí, 463. Imprenta Central. 395

Vendo Alambre
Tejido, por rollos y metros. Yungas, 36, interior. 195

MAQUINA
De coser de bobina, vendo. Oruro, 44. 295

DICCIONARIO
En venta Diccionario Enciclopédico Hispano Americano, veinticinco grandes tomos Edición ilustrada última de Montaner y Simón y W. M. Jackson. Aproveche la ocasión por motivo de viaje. Por la mitad de su valor o sea Bs. 50.000. En Fernando Guachalla, Nº 195.

LLANTAS
760x16, vendo. Tumusla, 341. 295

VENDO
Un motor monofásico 110|220 un cuarto H. P., sierra circular pequeña, control automático para motor de uno a tres H. P., motor a gasolina marca International estacionario, enfriado por agua tres H. P. 600 R. P. M. Datos: Prolongación Sucre, pasaje Tapia Nº 327 (última casa). 295

MAQUINA
De escribir portátil y radio a pilas, vendo urgente. Pichincha, 571, altos. Sábado y domingo, todo el día. 295

EN VENTA
Ropero de tres cuerpos, aparador con vitrinas, ropero antiguo, juego de jardín cinco piezas para doblar. CASA RANIS. Avenida Camacho, 33. 295

VENDO
ACCIONES CERVECERIA. Teléfono 6168. Ayacucho, Nº 150, tercer piso, Nº 3. 395

SE VENDE
Dos catrecitos Simmons, un abrigo de piel café, una máquina de lavar. Landaeta, Nº 38 (interior). 295

VENDO
Juego de living, ropa con poco uso y enseres de casa. Avenida Arce, 863, segundo piso mano derecha. 395

SIRVIENTA
Se necesita, con certificados, cama adentro, familia extranjera. Diagonal Parque Forestal, 12, final colectivo Nº 2. Sopocachi. 295

CAMIONETA
Vendo Chevrolet nueva. Dirigirse: Ernesto Carvajal Vera. Potosí, 419. Oficina 16. Eloy Salmón, 697. 395

VENDO
Lote, Abdon Saavedra. Teléfono 6331, 8 a 10 y 13 a 15. 595

AUTOGENO
Equipo completo, vendo. Chuquisaca, 129. 395

SIRVIENTA
Se necesita con buenas recomendaciones y certificado salud. Dirigirse: Avenida Estados Unidos, Nº 4, lado maestranza muebles. 295

EN CALACOTO
Vendemos excelente chalet, bien situado, un departamento, garage y dependencias, incluso teléfono y muebles. Sobre 1.500 metros cuadrados. Precio gran oportunidad. Tratar: Oficina de Consignaciones AYALA-PEÑALOZA Potosí, 365. Teléfono 3340 495

JOYAS
Lujo de orejeras modelo española, con diamantes y perlas por Bs. 130.000. Jenaro Gamarra, Nº 25, detrás del Estadio 395

EN SOPOCACHI
Vendemos casa con amplio terreno, sobre futura plaza y buena ubicación, a precio de absoluto ocasión. Tratar: Oficina de Consignaciones ADRIAN AYALA y HECTOR PEÑALOZA Potosí, 365. Teléfono 3340. 495

ATENCION
Compro tienda instalada. Prefiero San Pedro, Tembladerani o Avenida Buenos Aires. Potosí, 463. Imprenta Central. 395

COMERCIAL
"UNIVERSAL", Sagárnaga 37. Teléfono 5081, vende: Camión International R - 190. L-190, 1-170. Reo F.22. Flamante camioneta Chevrolet, modelo 50. 195

SE NECESITA
Un joven vendedor. Claudio Sanjinés, 18. 195

CHIFONIER
Estante para libros, sofá poco uso, discos clásicos, jaula, vendo. Avenida Uruguay, 36, segundo. Departamento D. 295

CALAMINA
Acanalada compro para galpones. Pago buen precio. Avenida Montes, Nº 738. 295

EN VENTA
Vagoneta Dodge, modelo 39. Datos: Avenida Montes, 781. Teléfono 4700. 895

ALQUILO
Amplios almacenes y departamentos en construcción nueva. Calle Méjico, 59. Referencias: Calle Mercado, Nº 315. Oficina Fanal. 695

LLANTAS
12x20, vendo. Sucre, 362. 395

CASA MODERNA
Diplomático norteamericano desea tomar en alquiler. Preferible en Calacoto u Obrajes. Debe tener por lo menos tres dormitorios, teléfono, calentador de agua, cocina eléctrica y amplio jardín para niños. Referencias: Teléfono 4529. 295

NIÑERA
Familia extranjera necesita niñera competente, responsable. Buen sueldo. Avenida Ecuador, 1034, altos. Teléfono 4743. 395

VENDO
Camiones diferentes marcas. saldo de materiales construcción. Comercio, 407. Oficina 6. 295

LLANTAS
Vendo, 600x16, pantaneras. Luis Núñez, Mayor Lopera, 570, puerta general Olimpic. 195

LIVING
Vendo buen estado. Sra Cabrera Avenida Armentia, 779. 295

TELEFONO
Comercial ofrezco en hipoteca. Tratar: Sra. Cabrera. Armentia, 779. Teléfono 3142. 295

COCINA
Económica vendo de ocasión. Colón, 290. 295

URGENTE
Compro soplete para pintar. América. 385. 295

VAGONETA 38
De ocasión vendo. América. 385. 295

VENDO
Juego dormitorio ocho piezas, cocina eléctrica dos hornillas completamente flamante. Referencias: EL DIARIO. Salazar. 195

VENDO
Casas en Sopocachi y otras zonas. Sobre Avenida mismas zonas, varios lotes precio de ocasión. En Villa Copacabana 2 800 metros cuadrados, terreno plano con tres habitaciones en 750.000 Villa Victoria tienda y seis cuartos con 1.000 metros cuadrados Bs. 650.000. Preciso casa de 3.000.000. Lotes en mejor zona Miraflores. Comercio 407. Oficina 6. Teléfono 3123. 295

URGENTE
Vendo casa en San Pedro prolongación Colombia. Casa con dos departamentos y jardín amplio. Precio Bs. 2.000.000. Tratar: Boquerón, 309. 495

SE NECESITA
Sólo por tres meses tenedor de libros con experiencia y referencias. Referencias: Exprinter Ltda. 395

SE VENDE
Refrigerador "Westinghouse", 8 pulgadas flamante. Referencias: Yanacocha, Nº 276. 395

Vendo 5 Chalets
Chalets modernos, independientes sobre el mismo Parque Infantil de Sopocachi. Tres dormitorios, toilette de lujo, living room, comedor, escritorio, servicios completos y garage. Construcción de 1ª. Precios de gran oportunidad. Referencias: Teléfono 3188 y 2495. 295

DEPARTAMENTO
Céntrico, independiente, dos dormitorios y dependencias, necesitan italianos solteros. Referencias: Comercio, 388. Teléfono 3535. 393

VENDO
Juego de living. 20 de Octubre, 294 primer piso. 395

URGENTE
Se vende teléfono comercial con derivado, dos escritorios y un juego de sala. Referencias: Teléfono 4977. 394.

TELEFONO
Se vende acción particular. Referencias: Avenida Montes 654. 394.

VENDO
En la mejor zona de la ciudad, frente a la Universidad, terreno con edificación obra gruesa. Planos aprobados. Referencias: Mercado 315. Oficina Fanal. Teléfono 6906. 794.

VENDO CASA
En Calacoto sobre la Avenida Ballivián, por Bs. 1.500.000.— Referencias: Edificio SS. CC. quinto piso. Oficina No. 5. 294

COCINERA
Se necesita. Ecuador 911. 494

EN VENTA
Un piano marca alemana. Referencias: Graneros 167. 394

CASA EN VENTA
A dos cuadras de la Avenida 16 de Julio. 2 departamentos con 3 dormitorios cada uno. Mercado 215. Oficina Hinojosa. 394.

VENDO UN FRIAL
Según inventario, lugar céntrico. Mercado 315. Oficina Hinojosa. 394.

Bs. 700.000.–
Doy por una casa o departamento en contrato anticrético. Mercado 315. Oficina Hinojosa. 394.

BUSCA
Matrimonio extranjero, pequeño departamento céntrico, asoleado. Referencias: M. L. EL DIARIO. 394.

VENDO
Reja fierro 2.20 x 1.40 dos puertas, catre "Landini" sello plata, nuevo. Referencias: Teléfono 6773. 294.

SE VENDE
Por motivo de viaje living, comedor y dormitorio, cocina eléctrica y muebles de niños y de cocina. Razón en Estados Unidos 334, horas 8 a 11 a.m. y de 2 a 5 p.m. 394.

TELEFONO
Instalado, vendo. Referencias: Teléfono 6773. 294.

COMPRO
Refrigerador a kerosene. Referencias: Avenida Illimani 251. 894.

SE VENDE
Un piano alemán, un living y una máquina de escribir. Referencias: Comercio 528. Teléfono 4012. 394.

SIRVIENTA
Que sepa cocinar, para familia extranjera. Muy buen sueldo. Referencias: Srta. Delgado. Avenida Camacho 318, cuarto piso. 294.

FRAC Y CHAQUE
Ocasión, nuevos. Sastrería Espejo. Potosí 185. 594.

MOTOR NUEVO
Chevrolet 3—9— 16 del 41 al 49, medio paquete, vendo. Sucre 362. 394.

COLECTIVO 49
Chevrolet, vendo urgente. Referencias: Cervecería Boliviana. Juan Velasquez. Horas oficina. 394.

HERMOSA
Radiola de 3 velocidades, vendo. Murillo 530. 394.

INGLES
Método Neoyorkino. Cursos privados. Teléfono 4752. 594.

SIRVIENTAS
Se necesitan en la CLINICA de REPOSO. Presentarse con documentos. Avenida 20 de Octubre 1011, al mediodía. 394.

VENDO
Escritorio roble con sillón, mesa redonda, aparador, tres espejos biselados dobles para closet, un espejo ovalado con marco. Hermanos Manchego, 1043 492

FRUTALES
Vendo variados. Teléfono 2668 1091

J. RODRIGUEZ A.
Necesítaselo en Busch 1340. 294.

AUTOMOVIL
Vendo magníficas condiciones. Precio ocasión 470.000.— Referencias: Ricardo Mujía 99. Sopocachi. Teléfono 4945. 294.

CASA EN VENTA
Por motivo de viaje. Consta de dos departamentos y sótanos adaptable para otro departamento. Construcción sólida de hormigón armado, dos pisos, cuenta con servicio higiénico. Reconoce deuda bancaria. Solo por Bs. 2.500.000.- Precio de ocasión. Referencias en la misma casa, Manzaneda No. 32. Se entrega desocupada. 594.

Bs. 500.000.–
Necesítase en primera hipoteca. Pago 6 por ciento interés mensual. Referencias: Loayza 53 Oficina 1. 294.

ANTICRESIS
Por Bs. 400.000.— doy en contrato anticrético un departamento completo e independiente. Referencias: Teléfono 6538.

COMPRAMOS
Radios chicas, muebles sueltos. "LA SEMANA". Calle Campero 52. 294.

DOS EN UNO
Frigidaire con lavaplatos nuevo, se vende. MERINBOL LTDA. Avenida Camacho 11. 294.

APROVECHE
Liquidación de relojes cubiertos, vajilla. MERINBOL LTDA. Avenida Camacho 11. 294.

SE ALQUILAN
Habitaciones amuebladas a matrimonio o persona sola. Referencias: Teléfono 2723. 294.

SE VENDE
Una casita independiente con patio, en la región de San Pedro. Referencias: Teléfono No. 6755. 294.

EN VENTA
Camión Federal 1948, por Bs. 450.000.— Federico Zuazo 63. 394.

O.C.I.T.
Ofrece departamento en anticresis. Plaza Murillo 413. Oficina 5. 294.

O.C.I.T.
Ofrece refrigerador "Cerval", Plaza Murillo 413. Oficina 5. 294.

OCASION
Vendo una máquina de coser nueva. Referencias: Calle Tapia No. 86. 294.

CAMION
Vendo G. M. C. perfectas condiciones. Referencias: Murillo 569. 394.

OCASION
Radio Crosley a batería. Loayza 53. altos. 394.

OCASION VENDO
Máquina escribir Royal, engrampadoras de correas transmisión. Strongest 275, altos. 294.

VENDO
Camión Chevrolet nuevo, último modelo. Verlo y tratar: Alojamiento San Martín. Isaac Tamayo. 294.

GRATIFICACION
A la persona que entregue un anteojo olvidado en el Banco Hipotecario, el día de ayer. Dirección: Avenida 16 de Julio No. 314. 294.

CAMION
Federal completamente nuevo, Chevrolet perfecto estado, precio ocasión. Automóvil Pontiac flamante. Jeep llantas nuevas. Yanacocha, Edificio Asbún, primer piso. Oficina 3. 294.

DEPARTAMENTO
Amplio, se alquila Verlo de 2 a 3 en Landaeta 69, segundo piso. 394.

PIEZA
Amueblada con baño y teléfono. Llamar 4772. 394.

DACTILOGRAFO
Joven, se ofrece. Amplios conocimientos oficina. Excelentes certificados. Llamar teléfono 6952. 393

RIFLE
Automático, marca Winchester, calibre 22, se vende en Cañada Strongest, N 102, entrando por San Pedro. 492

SE COMPRA
Piano de ocasión. Referencias: Teléfono 6325. 394.

COMPRESORA
110 v. para pintar al duco. Referencias: Ayacucho 165. 394.

COCINERA
Necesítase. Colombia 593, siguiendo callejón. 294.

SE LO NECESITA
Al Dr. Jorge Santa Cruz (dentista) con Consultorio en la Avenida 16 de Julio (cerrado) en la calle Juan Federico Zuazo No. 120, para un asunto urgente. 394.

LIQUIDACION
De carteras. Composturas en general. Se compran maletas y baules usados. Jenaro Sanjinés, 327. 3089

ABRIGOS
De hombre, importados, vendo. Calle Cochabamba, 68. 592

TERRENO
Vendo lindo lote de 300 metros en Sopocachi. Referencias: Comercio, 420. Oficina Nº 8. 891

TEJAS
Las UNICAS fabricadas mecánicamente y con pinturas impermeables. No hay mejores tejas que las que fabrica la CIA DE MATERIALES DE CONSTRUCCION. Avenida Camacho, Edificio "Bernardo" 2º piso. Teléfono 6001. Casilla Correo Nº 557. 2893

OCASION
Vendo camioneta en perfecto estado, marca Chevrolet. Tratar: Calle Beni 98, de 13 a 14 horas. 393.

SE ALQUILAN
Dos departamentos independientes, amplios todo confort, en casa recién terminada. Referencias: Almirante Grau 277, tercer piso izquierda. 393.

ANTICRESIS
Departamento dos dormitorios, busca familia honorable en Sopocachi. Ofrece 450.000.—Teléfono 6621. Rosendo Gutiérrez 459. 493.

MINAS
De Scheelita, se ofrece en venta o alquiler. Referencias: Strongest 308, de horas 11 a 12 y de 18 a 19. 393.

EN VENTA
Automóvil Mercedes. Referencias: Illampu No. 455. 393.

PLYMOUTH
Auto modelo 40, recién reparado, llantas nuevas, vendo urgente por motivo de viaje. Pucarani 336. Sr. Encinas. 393.

Chevrolet 1948
Auto 4 puertas en muy buenas condiciones, se vende por motivo de viaje. Ver y tratar: Garage Estadio, Guerrilleros Lanza, esquina Pasos Kanki. 393.

LLANTAS
Vendo 11 y 9 x 20, con aros y 600 x 16. Avenida Asín, esquina Avenida República. Villa Victoria. 393.

SIRVIENTA
Se necesita con cama adentro. Comercio No. 308. Optica Optalvis. 393.

SE VENDE
Por motivo de viaje, living y muebles sueltos en Jiménez 585. 393

VENDO
Terreno 225 m2. en la Avenida Chacaltaya. Referencias en la misma calle 611. 793.

APRENDA BAILES
Profesor Cervantes. Cisneros 20, esquina Romero Saavedra. Miraflores. 393.

VENDO
Piedra cortada bruta. Teléfono 2888. 693

CAMIONETA
Con 13.000 kilómetros, casi nueva, se vende sin intermediarios. Calle Cañada Strongest, 102, entrando por San Pedro. 492

SINGER
Vendo, de siete gavetas. Armentia, 916. 492

VENDO LIVING
Dormitorio, flamantes, servicios de té, cristalería, enseres de cocina, juego chimenea. Miguel Cervantes Saavedra, 30, esquina Quintín Barrios. Sopocachi. 691

PASTELERIA
Local amplio con instalación completa, se transfiere. Avenida Saavedra, 615 lado Cine Avenida. 591

LOTES EN VENTA
Se venden lotes en Calacoto, a 3 cuadras del Sanatorio La Florida, calle No. 13. Referencias: Empresa Constructora Murillo Teléfono 2415. 9829

CAMIONETA
G. M. C. 51, vendo. Sánchez Lima, 708. 492

PINTURA
En pasta 3 Dagas, (inglesa) saldo 11 latas, en venta. Ballivián 59. 693.

POR VIAJE
Vendo living nuevo, juego de comedor, juego de dormitorio y muchos otros enseres. Verlos en Pisagua, Nº 124. Teléfono 5658 Tardes de 2 a 6 p. m. 393

LAVAPLATOS
De fierro enlozado, se vende en Avenida Montes, Nº 738. 493

COCINERA
Con lavado de ropa, cama afuera, con certificados, se necesita en Miraflores. Buen sueldo. Claudio Sanjinés, Nº 133, altos. 393

VENDO
Máquina coser pedal, batería 17 placas, bocina Sparton. Todo nuevo. Edificio Farmacia "La Paz". Teléfono 6656. Departamento Nº 1. 393

COCINERA
Con recomendaciones para matrimonio extranjero, necesito. Pasaje Harrison, Nº 3 (Díaz Romero). 393

PERMUTO
Un lote de terreno en Miraflores, de 300 metros, con camioneta. Referencias: Ingavi, 352, altos. De horas 11 a 12. 393

TERRENO
Hermoso, en Segliencoma, vendo o permuto con automóvil o camioneta. Referencias: Jenaro Sanjinés, 474, altos. Departamento 3. 393

COCINERA
Se necesita, sepa bien su oficio Mercado, 262 y calle García, 98, esquina Pedro Salazar. 592

NIÑERA
Con recomendaciones, para trabajar en Yungas, se necesita. Buen sueldo. Referencias: Plaza Isabel La Católica. Edificio Mendieta, departamento B. 393

LLANTAS
900 x 20. Reyes Ortiz, 56. 293

TIENDA
Lugar céntrico, zona comercial, necesitamos. Referencias: Teléfono 4348. Casilla 1363 393

MODAS
Confección de vestidos, abrigos, ropa para niños y demás prendas Riobamba, 38. 393

MICROFONO
Con pedestal, nuevo, vendo. Jenaro Sanjinés, 474, altos. Departamento 3. 393

MAQUINA
De coser pequeña, vendo. Jenaro Sanjinés, 474, altos. Departamento 3. 393

GARAGE
Alquilo. Avenida Argentina, 16. 593

VENDO
Máquina de coser pedal. Catacora, 632. 393

VENDO
Por motivo de viaje, dos lotes de terreno. Uno en Miraflores, Villa Fátima de 300 m2, próximo a la parada de colectivos y otro en Calacoto, de 600 m2, a la entrada del Club de Golf "Los Pinos". Tratar con E. Rivera. Díaz Romero, Nº 7. Miraflores. 493

EN VENTA
Máquina de coser flamante. Referencias: Federico Zuazo, 63. 492

COCINERA
Se necesita. Presentarse con certificados, calle Potosí, 276. 393

DINERO
Presto sobre prendas. Teléfono 2619. 593

LATAS VACIAS
De alcohol, vendo. Avenida Pando 791, esquina Avenida América. 592.

ANTICRESIS
Departamento nuevo, terraza y patio independiente por Bs. 300.000.- Referencias: Tumusla 458. 392.

Bs. 1.000.000.–
Doy por casa junta de uno o dos departamentos en contrato anticrético. Preferible Sopocachi. Dirigirse teléfono 2024. 392.

NIÑERA
Se necesita, que entienda de trabajos de casa. Con certificados. Calle Bella Vista, 244, planta baja. 592

MOTOR
Motor bajo International casi nuevo y caja de cambios de cuatro velocidades, se vende en Avenida Frías, GARAGE LAZO. 492

MUNDOS GEMELOS

TENEMOS QUE ESCAPARNOS ...SI NOS AGARRAN NOS MATAN...
PERO ¿POR QUÉ?
YO TENGO UNOS PLANOS DE ARMAS SECRETAS QUE ELLOS SE ROBARON Y YO RECAPTURÉ
¡HARÁN CUALQUIER COSA PARA OBTENERLOS DE NUEVO!

El 27 de septiembre será Día de la Fe en la ciudad de N. York

Nueva York, 4.— El Alcalde de la ciudad de Nueva York, Vicent Impelliteri, designó la fecha del 27 de Septiembre como Día de la Fe (para todas las religiones) y exhortó a todos los ciudadanos a que participen en las ceremonias de la ocasión. El Día de la Fe, en la que públicamente se da expresión a los principios de buena voluntad, respeto mutuo y comprensión entre todos los pueblos y todas las religiones, se ha venido celebrando en esta ciudad durante los últimos ocho años.

No se ha Establecido Ninguna "Orbita Peronista", Afirma "La Nación" de Buenos Aires

Guayaquil, 4 A. L. — El diario "La Nación" comentando la visita del presidente Odría al Brasil y las insinuaciones panamericanistas que habrían existido para la realización del viaje, tratándo de limitar la llamada "Orbita Peronista" dice: "Habría que comenzar por preguntar cuál es esta órbita".

Luego afirma: esa órbita no existe, que sepamos nosotros. No existe una posición de resistencia contra el general Perón ni en el Brasil, ni el Perú y especialmente en el primero de estos países, con el cual las relaciones son extraordinariamente cordiales.

Agrega luego "de ninguna manera, podría ser el Brasil un país donde pudiera sembrarse la semilla para limitar o contener tal órbita peronista, porque semejante posición únicamente podría conseguirse en el caso de que se intentara formar una "Orbita Brasileña", todo lo cual es absurdo".

Sigue diciendo "La Nación": "En el Continente Americano debemos tener miras a un futuro de unidad. Nuestro Continente no es campo propicio para la formación de órbitas a la manera de viejos países europeos, ni tampoco para dejarse dividir en campos de acción económica, excluyente, como lo son "la Zona de la Esterlina', o la "Zona de influencia Soviética". El comentario expresa luego: "Argentina no ha celebrado hasta ahora sino entendimientos económicos y comerciales con los países sudamericanos. La irresponsabilidad de determinados entrevistadores quiso dar al tratado de Unión Económica con Chile un absurdo carácter con el velado objeto de torpedearlo.

Los argentinos firmaron el Acuerdo Económico con Chile, con Paraguay. Firmaron también otros acuerdos con Bolivia y suscribieron el Convenio Comercial y Económico con nuestro país - (Ecuador) e incrementar las relaciones con el Perú".

A continuación el comentarista destaca la política de mejoramiento económico y social que caracteriza el peronismo, señalando que anteriormente Franklin Delano Roosevelt bregó en los Estados Unidos en el mismo sentido.

Finaliza diciendo: "Los que se niegan a reconocer este hecho positivo que inscriben comentarios en los cuales se habla "de óbitas", como si todavía viviéramos en los tiempos de la Europa decadente donde reyes, papas y electores trataban de meterse en el bolsillo por su linda cara a naciones y estados y provocaban o cesaban guerras solo por conveniencias personales", están equivocados.

Hay más de 63 millones de empleados en EE. UU.

Washington, 4 (USIS).— El Departamento de Comercio de los Estados Unidos ha informado que el número de empleados en el país siguió en un nivel máximo el mes pasado, en tanto que el desempleo bajó a un nuevo punto mínimo para la postguerra.

La cifra total de empleados, que llega a 63,407,000, supera a la del año pasado en aproximadamente un millón de personas.

El número de desempleados durante el mes de Agosto fué calculado en unos 1,240,000.— o sea, menos del dos por ciento de todos los trabajadores civiles. Esta cifra incluye a las personas que cambian de un empleo a otro y es considerada por los economistas como muy próxima a un mínimo irreductible.

La estabilidad en las cifras relativas al empleo se atribuye a un aumento propio de la temporada en el trabajo no rural, que ha compensado en mucho más de lo necesario las reducciones habidas en los empleos agrarios.

Experto sudafricano dictará conferencias en Río de Janeiro

Nueva York, 4 Un experto sudafricano en administración pública viajará a Río de Janeiro, donde, durante 5 meses, dictará una serie de conferencias en la Fundación Getulio Vargas, según ha anunciado la Administración de Asistencia Técnica de Naciones Unidas. Se trata de Michael Louw, catedrático de la Universidad de Pretoria.

Además de sus conferencias, el profesor Louw dirigirá seminarios y discusiones en grupos entre los estudiantes, y prestara asesoramiento sobre trabajos prácticos de investigación. También colaborará en la selección de candidatos nombrados bajo cualquiera de los programas de becas auspiciados por la Fundación o por Naciones Unidas en el campo de la administración pública.

Las Naciones Unidas y la Fundación Getulio Vargas colaboraron en el establecimiento de la Escuela de Administración Pública de Río de Janeiro, que se inauguró en marzo de 1952, y es actualmente un centro regional de aprendizaje

La Central Obrera Paraguaya Resolvió Afiliarse a la ORIT

Asunción, 4.— Del 27 al 30 de agosto, acaba de celebrar su II Congreso Ordinario la Confederación Paraguaya de Trabajadores (CPT.) Entre los acuerdos más importantes de esta central; —que se aprobó por gran mayoría— están su afiliación a la CIOSL y a la ORIT, por considerar identificadas las aspiraciones de los trabajadores del Paraguay, con los objetivos y programas del movimiento sindical libre, democrático y anti— totalitario de nuestras organizaciones.

La CPT desde que fuera fundada en el Primer Congreso de julio 1951, venía manteniendo estrechas relaciones con el movimiento sindical libre. Diversas delegaciones de la CPT, han venido asistiendo a título de fraternales, a las convenciones de CIOSL y ORIT. A su vez, representantes de CIOSL y ORIT, han venido cooperando al fortalecimiento del sindicalismo libre paraguayo y particularmente de la CPT.

En la ocasión de este II Congreso de la CPT, nuestro Presidente Luis Alberto Colotuzzo, llevó la representación de CIOSL y ORIT, habiendo desarrollado importante papel en el mismo. Los intentos de los agentes de la peronista Atlas, para frustrar la incorporación de la CPT a las filas del movimiento sindical libre, fueron definitivamente derrotados.

La CIOSL y la ORIT, se complacen en recibir esta nueva afiliación de una central nacional —la única que existe en Paraguay — y su ingreso, adquiere mayor trascendencia, si se tiene en cuenta el hecho de la presión peronista sobre el Paraguay.

Lanzaron Biblias y Propaganda Religiosa En Territorio Ruso

Nuremberg, 3 A. L. — Con el mayor secreto una cantidad de volantes religiosos y biblias impresas en ruso, fueron lanzadas por globos hacia la Unión Soviética. Para el efecto se usaron cinco mil globos.

La Asociación Internacional de Iglesias, había sido la organización que auspició dicha acción. Los ejecutantes del lanzamiento de volantes y biblias, fueron elementos procedentes de la comunidad protestante de Lichtensof.

Los globos llevaban tres mil trescientas biblias y cincuenta y tres mil volantes de cuatro páginas, los cuales fueron dispuestos en papel celofán. La operación requirió de cuatro horas. Los globos llevaban una cantidad suficiente de hidrógeno como para utilizarlos en un recorrido entre mil trescientos y mil seiscientos kilómetros.

Paz a los Opositores, no a la Contra - Revolución, Dice el Diario Peronista, Democracia

Buenos Aires, septiembre 2 (U.P.). El principal matutino peronista "Democracia" en un espacio y presentación similar a la que ha dado habitualmente a los artículos de "Descartes" pero sin aquella firma, define los conceptos oficiales sobre lo que debe ser el papel de la oposición en Argentina, que se puede sintetizar como "oposición no es rebeldía..." - "Paz a los opositores, no a la contrarrevolución".

Cita la frase de Perón en su discurso durante la celebración del Cuarto Centenario de la ciudad de Santiago del Estero:

— "Hemos terminado la lucha contra los enemigos de adentro y contra los enemigos de afuera".

— "Nuestras banderas no son ya banderas de lucha sino de tranquilidad, de paz y de trabajo".

Y más adelante dice:

Todo cuanto se oponga a la pacificación es antipopular y por lo tanto antinacional, antiargentino y antipatriótico.

Pero entendámonos bien desde el principio: así como la pacificación no significa para nosotros la entrega de la mayoría, opositora, tampoco puede ser realizada sobre la base de concesiones fundamentales de principio o de objetivos que el movimiento peronista prometió cumplir y el pueblo en elecciones libres, con mayoría abrumadora, decidió aceptar para vivir y realizarse con mayor plenitud.

QUE ES PACIFICACION

La pacificación no significa tampoco "piedra libre" absoluta.

El gobierno deberá distinguir en el antiperonismo lo que es oposición de lo que es rebeldía.

El estado de guerra interno no podrá ser levantado mientras haya rebeldes, aunque sólo deberá tener validez legal para con ellos.

La amnistía que reclaman algunos no podrá ser sino para quienes prometen, ante el pueblo argentino, ser en lo sucesivo opositores pero no rebeldes.

Cómo podría ser amnistiado por ejemplo un tal Sanmartino que en los diarios uruguayos de hace unos días declaraba que "la única solución del grave problema institucional argentino es matarlo a Perón?"

Y, cómo podría dejar de ser considerado rebelde un partido que, como la Unión Cívica Radical, tolera conscientemente un afiliado en sus registros partidarios escriba y firme semejantes ofensas a la democracia nacional y al pueblo argentino... y nada menos que en un diario extranjero?

Finalmente dice que si los adversarios de Perón no comprenden las palabras de Perón, "tendrán que resignarse a la tempestad".

Porque el pueblo no olvida tampoco las consignas que recibió de Eva Perón en los dos días de lucha y de incertidumbre.

Y sabe que la mansedumbre, la paz, la unión y la convivencia solo durarán "hasta que nos tiren de la cola".

El Pdte. Figueres se propone intensificar el turismo en C. Rica

Miami, Florida, 4 (USIS).— El presidente electo de Costa Rica, señor José Figueres, prestará creciente atención al fomento del turismo, según informó Héctor Cruz, representante de la compañía aérea de Costa Rica "LACSA" al Miami Herald, a su regreso, la semana pasada, de San José, donde celebró una entrevista con Figueres.

Cruz dijo que para la próxima primavera estará terminado un nuevo aeropuerto, el cual permitirá la llegada de los aviones de pasajeros más grandes Las actuales instalaciones hoteleras están siendo modernizadas y se proyecta la construcción de nuevos hoteles en la pintoresca capital montañesa del país.

Cruz informó al Herald que Figueres, graduado en el Instituto de Tecnología de Massachusetts, alienta la cooperación de técnicos extranjeros.

Dijo que Figueres le manifestó que Costa Rica podía capitalizar una parte de sus ingresos todos los años como un fondo para la organización de nuevas industrias, las que eventualmente contribuirían a elevar el nivel de vida de la población.

Honradez de un chófer de taxi en Nueva York

Nueva York, Sept. 3 (U.P.). — Milagros Crespo, una niña venezolana de 11 años que llego ayer a la noche por avión a esta ciudad de paso para Canadá, donde seguirá sus estudios pasó unas cuantas horas de inquietud y preocupación, pero finalmente pudo dormir tranquila gracias a la honradez de un chófer de alquiler que le volvió su bolsa de mano con 280 dólares, su pasaporte y el billete para Canadá.

La niña fué esperada anoche en el aeropuerto por Jack Tavio, tío suyo que luego la llevó en un taxi hasta su casa, en la Isla de Manhattan.

Allí Milagros notó que le faltaba su bolsa y cuando Tavio llamó a la policía esta le informó que no tenía ninguna noticia.

Pero a la 1.30 de la madrugada de hoy llamaron a la puerta. Era el chófer del taxi, Jahen Burns, que había encontrado la bolsa al limpiar el vehículo y la traía para devolverla. Se le recompensó con 20 dólares.

AVISO DE REMATE

El Dr. Mario Loayza Varela, Juez Instructor 2º en lo Civil de esta Capital, etc.

Por auto de fecha 24 del mes y año en curso, ha señalado el día quince (15) de sieptiembre próximo horas quince y treinta (3½ p. m.), para el remate en subasta pública de una casa pequeña sin número, compuesta de dos habitaciones media agua y una cocina, con una superficie más o menos de 126.80 m2., situada en los suburbios de esta ciudad, en la zona Chijini Alto, sobre un callejón sin nombre, que en lo futuro quedará sobre la Avenida de Circunvalación en proyecto, prolongación de la actual Avenida Buenos Aires; propia de la indígena Ildefonsa Mamani v. de Alba, bajo la base de su tasación pericial de Sesenta mil bolivianos (Bs. 60.000.—), en mérito de haberse ordenado así dentro del juicio ordinario de cobro de pesos seguido por Mariano Suri, contra dicha propietaria.

Los interesados que tengan interés en el remate, pueden ocurrir el día y hora señalados al lugar público de costumbre del Palacio de Justicia, o a la oficina del suscrito Actuario.

La Paz, agosto 28 de 1953.

Prudencio Aguirre Ustariz, Actuario de los Juzgados de Instrucción en lo Civil.

NOTICIAS ARGENTINAS

Protesta Argentina por el Intento de Gravar en EE. UU. la Importación de Lanas

Washington (EE. UU.), 4. — En la nota dirigida a la comisión de tarifas por el Consejero Económico de la Embajada Argentina en Washington, señor César Bunge, se expresa que nuevas restricciones de esa materia prima perjudicarían al comercio argentino y afectarían las relaciones económicas entre ambas naciones. Agrega que tales limitaciones son contrarias a las necesidades de una economía mundial en expansión y contradicen a las declaraciones, resoluciones y recomendaciones aprobadas por Estados Unidos en numerosas organizaciones internacionales.

DISTINCION AL MINISTRO DE EGIPTO

Buenos Aires, 4. — Con motivo de alejarse del país fué agasajado anoche con una comida el ministro de Egipto, doctor Hassan Moharram. La recepción fué ofrecida por el Canciller, doctor Remorino, y asistieron altas autoridades nacionales y diplomáticos de todos los países. Previamente en nombre del gobierno argentino, el ministro de Relaciones Exteriores condecoró al doctor Moharram con la Orden al Mérito en el Grado de Gran Oficial. En esa oportunidad aludió a los lazos de confraternidad que unen a Egipto y a la Argentina y a la amistad que se profesan los presidentes de ambos países Por su parte el ministro egipcio agradeció la alta distinción que se le había conferido, añadiendo que, a pesar de la distancia que separa a las dos naciones, siempre continúan firmes los vínculos que las acercan y que espera que bajo la égida de sus dos jefes, los generales Perón y Naguib, ambos Estados alcancen el más alto grado de progreso y prosperidad.

DELEGADOS A UNA REUNION CIENTIFICA

Buenos Aires, 4. — Por decreto del Poder Ejecutivo se aceptó la invitación formulada por el gobierno de Turquía para que la Argentina participe en las deliberaciones del noveno Congreso Internacional de Ciencias Administrativas a realizarse en Estambul en el curso del corriente mes y designó representantes a los señores Victor Hugo Velasco y Julio C. Rodríguez Arias, Directores Nacionales del Ministerio de Asuntos Técnicos.

LA APLIACION DEL CONVENIO CON EL JAPON

Buenos Aires, 4. — El ministro de Finanzas recibió ayer a una delegación presidida por el ministro Consejero de aquella representación diplomática con quienes estudió la aplicación financiera del acuerdo comercial firmado entre ambas naciones el 30 de abril último.

AYUDA ESTATAL A LOS TORNEOS INFANTILES

Buenos Aires, 4. — La Cámara de Senadores en su sesión de ayer advirtió en ley el proyecto por el cual se acuerdan a la Fundación Eva Perón, tres millones de pesos para la realización de los campamentos infantiles Evita, y juveniles Juan Perón, que organiza dicha institución en cumplimiento de las previsiones del Segundo Plan Quinquenal. El gobierno Justicialista cumple así con una función eminentemente social dando a los niños una protección integral en todos los órdenes, para asegurarles una infancia feliz. Las inscripciones son cada vez más numerosas en estas justas deportivas que se extienden a todo el país, y que se caracterizan por los beneficios físicos y espirituales que deportan.

LA UNIDAD CONTINENTAL

Guayaquil (Ecuador), 4. — El diario "La Nación", en un comentario relacionado con la visita del Presidente peruano al Brasil, expresa que el Continente Americano sigue con miras a un futuro de unidad y no es campo propicio a la formación de "órbitas" ni de "zonas" a la manera de los países del Continente Europeo. Añade que la Argentina guiada por su tradicional espíritu generoso y fraterno, es el paladín de la unidad económica latinoamericana, que ya ha tenido comienzo de ejecución con el acuerdo argentino - chileno al que se ha adherido el Paraguay, y que este ejemplo debe ser seguido por las demás naciones de América Latina para su felicidad y bienestar. Finalmente dice "si se llama Justicialismo a la filosofía dinámica del reajuste social de mejoramiento y redención económica de equilibrio y comprensión general, que el gobierno argentino ha puesto en marcha en aquel país.

Estados Unidos y Venezuela Suscribieron un Importante Acuerdo de Transporte Aéreo

Caracas, septiembre 2. En ceremonia realizada en la Casa Amarilla, sede de la Cancillería, se ha firmado el convenio de Transporte Aéreo entre Venezuela y Estados Unidos de Norteamérica, actuando a nombre del gobierno de este país el ministro de Relaciones Exteriores Dr. Aureliano Otañez y en representación de Estados Unidos el embajador Sr. Fletcher Warren.

Después de tres años de cuidadosos estudios y consideraciones por ambas partes contratantes, los delegados del Ministerio de Comunicaciones de Venezuela y la Junta de Aeronáutica Civil norteamericana llegaron a un acuerdo en la redacción del convenio que favorece la extensión los servicios de aeronavegación de los dos países, dadas las crecientes necesidades del comercio y la industria que han triplicado sus actividades en los años recientes.

NORMAS NECESARIAS

El Dr. Aureliano Otañez después de la firma del convenio dijo que el instrumento tiene por objeto proveer las normas necesarias para el buen desarrollo de las relaciones aeronáuticas entre ambas naciones, comprendiendo la descripción de las rutas aéreas internacionales que mutuamente se conceden ambas partes, declaración de los derechos que los Estados contratantes se reconocen recíprocamente respecto a la explotación de los servicios de transporte aéreo y la facultad de cada gobierno de designar la empresa o empresas de transporte aéreo internacional que se encargarán de estos servicios.

El acuerdo suscrito, como la mayoría de los celebrados hasta ahora por numerosos países —añadió el canciller— está inspirado en principios de libre competencia en beneficio del progreso de la aviación internacional y del público. En lo que se refiere a Venezuela, sus líneas aéreas podrán explotar en adelante tres rutas entre los aeropuertos nacionales y las ciudades de Nueva York, Miami y Nueva Orleáns, con escalas o sin ellas en los puntos intermedios que se ha especificado en el anexo respectivo del convenio.

ESTIPULACIONES

Según el acuerdo, los aviones de pasajeros de Venezuela podrán operar desde Caracas y Maracaibo vía Antillas Holandesas, República Dominicana y Cuba hasta Miami y Nueva York y más allá hasta Canadá, y la otra ruta vía Jamaica hasta Nueva Orleáns. Hasta al firma del instrumento, este último tiene un servicio de aeronaves Constellation de Maiquetía a Nueva York tres veces por semana, y de transporte de carga desde los mismos aeropuertos hasta Miami. Por su parte Estados Unidos tiene establecido itinerarios de vuelos y ellos se mantendrán más o menos igual a cargo de Pan American Airways y Chicago and Southern, solo para el transporte de pasajeros y carga y hacia el exterior. Los cinco servicios de las líneas norteamericanas que lleguen a territorio venezolano han de efectuarlo desde aeropuertos de la Zona Oriental y Central de Estados Unidos hasta Cuba, Haití, República Dominicana y Antillas Holandesas y los últimos vía Canal de Panamá y Colombia. Y como complementación del aumento en el tráfico aéreo internacional que se ha propuesto, la Aeropostal Venezolana, previo el acuerdo de este gobierno con Portugal, Francia, España e Italia, ha inaugurado a principios de este mes servicios aéreos semanales a Europa con escalas en Lisboa, Madrid, París y Roma.

EL DIARIO

Director: JOSE CARRASCO JIMENEZ

La Reforma Educacional

La Reforma Educacional es un proyecto del Gobierno. Por el momento no ha pasado de ahí; pues, aunque la decisión de ir a la reforma de la enseñanza en la República es firme y decidida, lo cierto es que aún no ha llegado a constituirse en su integridad la comisión prevista en el Decreto consiguiente, la cual ha de estudiar, analizar, planificar y redactar un proyecto que sólo entonces será considerado y discutido por el gabinete para su aprobación y puesta en práctica.

Quiere esto decir que resultan prematuros y prejuzgadores los comentarios que en uno u otro sentido se vienen haciendo acerca de la mentada reforma. En torno a suposiciones, y nada más que suposiciones, se viene desencadenando una guerra de nervios, con sus toques de alarma. Ahora bien, debe reconocerse que aunque prematura, volvemos a insistir, dicha alarma se encuentra justificada por la bien definida filiación de los miembros que ya han sido designados para formar parte de la comisión en representación de determinadas entidades. La designación hecha por la Confederación Nacional de Trabajadores de la Enseñanza no puede ser más significativa a este respecto y justifica plenamente las reclamaciones hechas recientemente por las respectivas federaciones de La Paz y Cochabamba. Dicha elección, por el carácter representativo de los cargos, debió haberse hecho de una forma ampliamente democrática, con previas consultas a las respectivas federaciones y, en caso necesario mediante consulta popular a todos los miembros del magisterio nacional que, de otro modo, no pueden sentirse bien representados. Prueba de ello es que los miembros del magisterio en la Federación representan una tendencia que, si bien tiene sus partidarios en la clase docente, no la sintetizan en su verdadera esencia, tan amplia, variada y compleja.

Los síntomas de que la proyectada Comisión vaya tomando un cariz demasiado definido y bien caracterizado, es el mayor justificativo de estas alarmas de un gran sector de la población que teme sufrir las consecuencias de una reforma parcial, en el sentido doctrinario, y que se preocupa por el porvenir de las futuras generaciones bolivianas.

Creemos que, por la misma naturaleza del problema, que afecta directamente a toda la población sin distinción de clases, tendencias o partidos, el organismo representativo que tenga a su cargo el estudio y elaboración del proyecto de reforma educacional, debe de ser lo más amplio posible, de tal forma que en el mismo tengan cabida todas las posiciones y criterios en torno a un problema tan fundamental como hondo.

Muy justas nos parecen las peticiones de los padres de familia, tan directamente interesados en el caso; y lo mismo decimos de la aspiración legítima de la Iglesia Católica, no sólo porque es nuestra Iglesia tradicional, y la que representa el sentir religioso de la inmensa mayoría de nuestro pueblo, sino por su específica misión educadora y moralizante.

Es preciso evitar el menor síntoma de parcialización en una comisión con tan delicadas funciones. Y únicamente un cónclave amplio, que represente a todos los sectores de opinión, estaría capacitado para asesorar y proponer respecto al plan de reforma que ha de orientar para el futuro el sentido de la educación en las nuevas generaciones de la nación.

EL DIA HISTORICO

EL PUERTO DE CHILILAYA

El 5 de septiembre de 1878, el gobierno presidido por el general Hilarión Daza dictó una resolución suprema por la cual se aceptó la propuesta presentada por la firma Guillermo Spedie, para la construcción de un muelle en el puerto de Chililaya (cuya denominación actual es la de Puerto Pérez).

El mencionado muelle, según los términos del contrato que se llegó a suscribir en cumplimiento de la mencionada resolución, debía tener 500 pies ingleses de longitud (algo más de 150 metros) y 14 pies de ancho (cerca de 3 metros).

En compensación de esta obra, la mencionada firma Spedie o sus sucesores, tendrían el derecho de cobrar 10 centavos por cada quintal de mercaderías de ultramar que fueran desembarcadas en el puerto de Chililaya y de 5 centavos sobre quintal de cualquier otra mercadería que se embarque o desembarque, procedente del Perú o de Bolivia. Esta cobranza debía efectuarse durante veinte años consecutivos, a partir de la fecha en que sea habilitado y puesto al servicio público el muelle construído por la firma Spedie, la misma que debería conservarlo en perfectas condiciones durante los citados veinte años.

Suscrito el contrato respectivo, Guillermo Spedie inició de inmediato la construcción del muelle, utilizando vigas de hierro y de madera, traídas del exterior, y piedras que recogió de los alrededores de Chililaya. Antes del año quedó concluída la construcción del muelle, el cual prestó inapreciables servicios no solamente dentro de ese período de veinte años a que se refería la resolución suprema del 5 de septiembre de 1878, sino hasta el año de 1905, en que disminuyó y se anuló por completo el tráfico de mercaderías por el mencionado puerto, en vista de haber sido habilitado el de Guaqui, cuya ruta se estableció definitivamente tan pronto como hubo sido concluída la construcción del ferrocarril de Guaqui a La Paz.

En la actualidad, el muelle construído en Chililaya por la firma Spedie se halla en plena destrucción, a punto de desaparecer por completo, ya que el tráfico internacional por esa ruta ha desaparecido completamente. Empero, si comercialmente el puerto de Chililaya ha perdido todo su valor, en cambio desde el punto de vista turístico y panorámico es de inapreciable importancia, pues se divisa desde allí uno de los más hermosos paisajes lacustres.

V. S. C.

LOS PADRES DE FAMILIA Y LA REF. EDUCACIONAL

Por disposición de la Asamblea últimamente reunida, la Federación de Asociaciones de Padres de Familia ha llegado a pasar oficios tanto al señor presidente de la República, como al señor ministro de Educación, en los que pide se dignen considerar la inclusión de 2 personeros con voz y voto dentro de la Comisión de Reforma Educacional, aduciendo que estas gestiones las vienen realizando ante el ministro del ramo desde principios de este año, expresando que "indudablemente la mejor fuente de información para la reforma de la educación se halla en los padres de amilia, que están interesados en la formación del niño tanto en el hogar cuanto en las aulas escolares".

El resultado de estas notas es esperado con sumo interés dentro de la Federación, que se ha declarado en sesión permanente, para saber si ésta tan importante organizasión tendrá o no participación en tan trascendental problema, que estimamos debe concurrir al Comité con el mejor derecho que las leyes y la naturaleza misma le acuerdan.

LA ASOCIACION DE PADRES DE ORURO SE DIRIGE A LA PAZ

En oficio suscrito por las siguientes personas: señora Adela de Puña Calderón, Adela de Murillo y Sr. Marcelino Murillo, a nombre de los padres de familia de la ciudad de Oruro, de fecha 31 de agosto piden a la Federación de Asociaciones de Padres de Familia, que prosigan estas gestiones y que cuentan con la colaboración solidaria de todos los padres de familia de Oruro, expresando que ellos también se dirigirán al señor Presidente de la República y ministro de Educación para obtener los dos representantes ante el indicado Comité.

Dos Periodistas Serán Puestos en Libertad

En fuentes oficiales fuimos informados ayer que los periodistas señores Gregorio Machicado y Hugo Nogales Canedo, que se hallan detenidos, sindicados de participar en actividades políticas, serán puestos en libertad hoy.

"Esta medida se toma —nos dijeron— debido a las gestiones realizadas por la Asociación de Periodistas y a las promesas que habían hecho a esa entidad tanto el Vicepresidente de la República, doctor Hernán Siles Zuazo cuanto el Ministro de Gobierno, señor Federico Fortún".

Los señores Nogales y Machicado fueron trasladados hace unos días de Corocoro, donde estaban confinados, a esta ciudad donde guardaban detención en la Sección Política de la Dirección General de Policías.

CONSEJO DE MINISTROS

Mediante Decreto Supremo se Modifican Varios Recargos del Régimen Arancelario

Hasta después de las 13 y 30 horas sesionó ayer el Consejo de Ministros, aprobando varias disposiciones de carácter hacendario y administrativo. El principal decreto firmado ayer se refiere a la modificación de varios recargos efectuados últimamente en el régimen arancelario, el mismo que dice:

Artículo 1º.— Quedan exentas de los impuestos adicionales creados por el Decreto Supremo Nº 3405 de 14 de mayo del presente año, las mercaderías, comprendidas en los siguientes párrafos del Arancel Aduanera vigente:

17 — 173 — 282 — 325 (solamente el ácido sulfúrico) —345— (solamente para usos industriales) — 433 (sólo los destinados a la fabricación de casimires) — 683 (excepto las revistas) —795 — 847 — 980 — 984 — 988 — 990 — 1029 (solamente las destinadas a su exhibición en salas públicas) — 1043 — 1136.

Artículo 2º.— Pagarán el impuesto adicional del cincuenta por ciento (50%) establecido por el artículo 2º del referido Decreto de 14 de mayo, las mercaderías comprendidas en los siguientes párrafos del Arancel vigente:

171 — 180 —277 — 297 — 357 — 434 — 714 — 865 — 1088 — 1099 — 1153 (solamente las raquetas para tenis).

Artículo 3º.— Se mantiene en vigencia la liberación de derechos sobre la importación de las mercaderías comprendidas en los siguientes párrafos del Arancel y que están exclusivamente destinadas al consumo en los Departamentos del Beni y Pando, y que sean despachadas por las Aduanas de Guayaramerín, Villa Bella y Cobija y los correspondientes Resguardos Aduaneros.

15 — 18 — 20 — 23 — 24 — 34 — 35 — 46 — 53 — 55 — 81 — 88 — 89 — 101 — 103 — 104 — 114 — 116 — 119 — 128 — 182 — 187 — 218 — 219 — 220 — 222 — 224 — 228 — 230 — 249 — 263 — 280 — 281 — 285 — 290 — 294 — 297 — 300 — 303 — 307 — 311 — 313 — 324 — 328 — 350 — 362 — 364 — 367 — 368 — 369 — 371 — 379 — 380 — 395 — 426 — 430 — 438 — 439 — 440 — 441 — 442 — 443 — 444 — 445 — 446j — 446h — 450g — 455d — 540 — 542 — 559 — 560 — 564 — 568 — 615 — 635 — 637 — 669 — 683 — 703 — 706 — 710 — 713 — 742 — 750 — 764a — 765 a — 774 — 779 — 785 — 787 — 789 — 796 — 797 — 801 — 802 — 805 — 806 — 807 — 812 — 815 — 818 — 856 — 858 — 866 — 880 — 891 — 894 — 903 — 922 — 944 — 952 — 955 — 957 — 960 — 961 — 966 — 968 — 969 — 972 — 973 — 974 — 975 — 977 — 980 — 981 — 982 — 983 — 984 — 988 — 989 — 996 — 1013 — 1018 — 1019 — 1020 — 1021 — 1022 — 1036 — 1037 — 1039 — 1043 — 1048 — 1050 — 1054 — 1059 — 1060 — 1068 — 1069 — 1078 — 1083 — 1092 — 1119 — 1121 — 1123 — 1124 — 1125 — 1128 — 1129 — 1130 — 1131 — 1132 — 1133 — 1134 — 1138 — 1142 — 1152 — 1169.

Artículo 4º.— Las mercaderías internadas al amparo de la liberación de derechos establecida en el artículo anterior que fueren transportadas fuera de los departamentos del Beni y Pando se considerarán como contrabando y, por consiguiente, sometidas a las penalidades que las leyes establecen para tal delito.

Artículo 5º.— Se legaliza los despachos provisionales autorizados por el Ministerio de Hacienda y que se hallen comprendidos en las modificaciones introducidas por el presente Decreto.

El señor Ministro de Estado en el despacho de Hacienda y Estadística, queda encargado de la ejecución y cumplimiento del presente decreto.

Es dado en el Palacio de Gobierno de la ciudad de La Paz, a los dos días del mes de septiembre de mil novecientos cincuenta y tres años.

Se Revierten al Estado Varias Concesiones Mineras de Oruro

Otro de los decretos firmados ayer indica en su parte dispositiva:

"Artículo 1º.— Declárase la reversión al dominio del Estado, por causa de necesidad y utilidad públicas, de las concesiones mineras siguientes:

"Santo Cristo", situada en la provincia Cercado del Departamento de Oruro, perteneciente a la "Empresa Minera y Agrícola "Santo Cristo" y Arturo Frike.

"Demasías Santo Cristo", situada en la Provincia Cercado del Departamento de Oruro, perteneciente a la "Empresa Minera y Agrícola Santo Cristo".

"El Trabajo", situada en el Cantón Huanuni Provincia Cercado del Departamento de Oruro, perteneciente a Carmen A. Diez de Medina y Manuel Díaz;

"La Columna", situada en el Cantón Huanuni, Provincia Cercado del Departamento de Oruro, perteneciente a Carmen A. Diez de Medina y Manue' Díaz.

"La Insuperable", situada en el Cantón Huanuni, Provincia Cercado del Departamento de Oruro, perteneciente a Manuel Díaz;

"Demasías de la Columna", situada en el Cantón Huanuni, Provincia Cercado del Departamento de Oruro, perteneciente a Manuel Díaz;

"Segundas Demasías La Columna", situada en el Cantón Huanuni, Provincia Cercado del Departamento de Oruro, perteneciente a Manuel Díaz;

"Demasías El Trabajo", situada en el Cantón Huanuni, Provincia Cercado del Departamento de Oruro, perteneciente a Manuel Díaz;

"La Reformada", situada en el Cantón Huanuni, Provincia Cercado del Departamento de Oruro, perteneciente a Carmen A Diez de Medina y Manuel Díaz.

"Santa Catalina", situada en el Cantón Venta y Media, Provincia Poopó del Departamento de Oruro, perteneciente a Manuel Díaz;

"Valparaíso", situada en el Cantón Venta y Media, Provincia Poopó del Departamento de Oruro, perteneciente a Manuel Díaz.

"La Vendada", situada en el Cantón Venta y Media, Provincia Poopó del Departamento de Oruro, perteneciente a Manuel Díaz.

"Veneros Atocha", situada en la provincia Cercado del Departamento de Oruro, perteneciente a Manuel Díaz.

Artículo 2º.— Las instalaciones industriales, campamentos, edificaciones en general, propiedades anexas, herramientas y útiles de trabajo, repuestos y accesorios, etc., pertenecientes a las explotaciones mineras detalladas en el artículo anterior. Se declaran de necesidad y utilidad públicas, para su expropiación de acuerdo con el Decreto Supremo Reglamentario de 4 de abril de 1879, elevado a Ley en 30 de diciembre de 1884. El trámite de expropiación se instaurará por la Prefectura del Departamento de Oruro y el pago por la Corporación Minera de Bolivia.

El señor Ministro de Estado en el Despacho de Minas y Petróleo, queda encargado de la ejecución y cumplimiento del presente Decreto.

El Presidente de Costa Rica llega el Martes

El señor Quiroga Galdo, Subsecretario de Relaciones Exteriores y Culto al ser entrevistado por nuestros redactores declaró que la información cablegráfica anunciando el viaje del presidente electo de Costa Rica señor Figueres ha sido confirmado plenamente.

El futuro mandatario de la nación centroamericana durante su permanencia en La Paz será objeto de grandes agasajos de parte de nuestras autoridades y especialmente de parte del Presidente doctor Víctor Paz Estenssoro. El destacado político realiza actualmente una jira por varias naciones americanas dentro del plan que tiene de compenetrarse de los problemas que atañen a las naciones de esta parte del continente.

Se Negociará un Convenio con Birmania

El Subsecretario del Ministerio de Relaciones Exteriores, señor Germán Quiroga Galdo, nos confirmó el día de ayer que en el curso de la semana venidera llegará a La Paz una delegación enviada por el gobierno de Birmania con objeto de negociar un acuerdo de carácter económico con el nuestro.

Interrogado el señor Quiroga Galdo sobre el principal capítulo de exportación de Birmania a nuestro país declaró que se refería al arroz. Uds. saben, expresó, que el arroz birmanés está considerado como el mejor del mundo y a la vez será el más barato, con lo que, afirmó, se obtendrán dos beneficios: uno en favor del pueblo y otro favorable al país. Porque contando con un producto superior se pagará menos dólares.

SUPERVISOR DE LINEAS AEREAS

Se encuentra en nuestra ciudad el Sr. Stig Edgren, Supervisor de las Líneas Aéreas Escandinavas con sede en Nueva York, que viene en viaje de turismo, sumamente interesado por las tradiciones y el paisaje de nuestro país.

El señor Stig Edgren nos manifestó que no traía ninguna misión relacionada con su cargo, y que permanecerá pocos días en Bolivia.

SE ULTIMAN LOS DETALLES DEL CONVENIO COMERCIAL ENTRE BOLIVIA Y ARGENTINA

En fuentes allegadas al Ministerio de Economía y Relaciones Exteriores se nos ha informado que el Proyecto del convenio comercial boliviano-argentino se encuentra en estudio en la Cancillería de nuestro país para algunas cuestiones de detalle simplemente.

LAS NEGOCIACIONES NO SE HALLAN SUSPENDIDAS

Se afirma que existe marcado optimismo para que el convenio sea firmado en el curso del presente mes ya que hay coincidencia de intereses de las partes contratantes.

Se expresó que las negociaciones no se hallan suspendidas, sino prolongadas por la multiplicidad de los problemas que se vinculan con el intercambio comercial.

Gratamente Impresionada la Dra. R. Puffer Retorna Hoy a los Estados Unidos

En breve entrevista concedida a uno de nuestros redactores, anoche, en su alojamiento del Sucre Palace Hotel, la Dra. Ruth R. Puffer, Jefe de Estadística Vital y Sanitaria de la "Oficina Sanitaria Panamericana", informó: "El objetivo de mi visita a este país es el de informarme sobre sus estadísticas sanitarias, y además, prestar mi colaboración en su desarrollo".

"Visité al Ministro de Higiene y a las autoridades sanitarias del Gobierno y a personeros del SCISP, con quienes cambié ideas sobre los trabajos estadísticos sanitarios y la misión que me encomendaron". Agregó: "Tuve oportunidad de informarme de las estadísticas sanitarias bolivianas y, me parecen, interesantes".

Dando a conocer sus impresiones, la Dra. Puffer, expresó: "Mi visita a esta ciudad resultó agradable. Es magnífica no sólo por su topografía tan especial sino también por sus personas.

Al despedirnos dijo: "La Paz me gusta y aquí, tengo muchos amigos".

La Dra. Puffer, prosigue viaje a Lima hoy en la mañana. Visitará luego Brasil para retornar después a Wáshington.

SE AMPLIA EL EMPRESTITO PARA LA ACUMULACION DE RESERVA AZUCARERA

Mediante Decreto Supremo se ha ampliado la autorización para la concesión de un empréstito destinado a la acumulación de reserva azucarera. La parte principal indica:

"DECRETA:

Artículo 1º.— Amplíase la autorización concedida al Ministerio de Economía Nacional por los Decretos Supremos Nos. 03383 y 03460 de 5 de mayo y 27 de julio del presente año, respectivamente, para otorgar una suma adicional de VEINTICINCO MILLONES DE BOLIVIANOS (Bs. —— 25.000.000) más de su Cuenta "Compensación de Precios" en el Banco Central de Bolivia, con destino a la acumulación de una reserva de azúcar de producción cruceña.

Artículo 2º.— El Banco Central de Bolivia por intermedio de su agencia en Santa Cruz, concederá los préstamos a los Ingenios Azucareros con garantía prendaria de su producción con cargo a estos veinticinco millones, en la proporción del 60 por ciento del valor de la prenda.

Los señores Ministros de Estado en los Despachos de Economía Nacional y Hacienda y Estadística, quedan encargados de la ejecución y cumplimiento del presente Decreto.

Es dado en el Palacio de Gobierno de la ciudad de La Paz a los cuatro días del mes de septiembre de mil novecientos cincuenta y tres años".

CONFERENCIA DE L. DIEZ DE MEDINA

Bajo los auspicios del Centro Americano-Boliviano, y en los salones de dicha institución, disertó ayer el poeta y hombre de letras Lucio Diez de Medina presentado por el Director de Centro auspiciante y, ante una gran concurrencia que llenaba el salón, comenzó el conferenciante por hacer un examen sintético del desarrollo de la filosofía occidental hasta la aparición de Kant que —dijo— fué quien dió las verdaderas bases de la filosofía actual.

Se refirió a la confusión de todas las escuelas filosóficas que, "no han hecho, a través de la historia, sino sembrar el confusionismo y llevarlo a la religión, a la política, a la sociedad, etc.

Hizo un examen del rol filosófico en la enseñanza de la juventud de Europa y América y la perniciosa influencia que ha llevado a la humanidad a un despeñadero irremediable.

Refiriéndose a la filosofía griega, hizo resaltar que el valor de la misma estaba fundado en que tomaron una luz de las filosofías y religiones orientales a las cuales debe su valor eterno. Dijo que es necesario volver a las fuentes primigenias de la ciencia, filosofía y religión orientales. "La cultura Oriental —dijo— contiene la verdad y es ella la que salvará a la humanidad".

Se Oficializó la Invitación del Presidente de Chile al Dr. Víctor Paz Estenssoro

Informaciones proporcionadas oficialmente indican que en horas de la tarde de ayer visitó al presidente de la República, doctor Víctor Paz Estenssoro, el embajador de la hermana República de Chile —que retornó recientemente de Santiago— señor Luis Rau Bravo.

CORDIAL SALUDO

Las mismas fuentes informaron que el representante del Gobierno del Mapocho presentó sus saludos al doctor Paz Estenssoro a nombre del presidente general Carlos Ibáñez del Campo, maniestándole que el Jefe del Estado chileno veía con simpatía la labor del Gobierno que preside el doctor Paz Estenssoro y la lucha del pueblo boliviano por su superación, formulando votos por que toda esta labor contribuya al mejoramiento del nivel de vida de nuestro pueblo.

TRANSMISION DE UNA INVITACION

El señor Luis Rau Bravo manifestó al Primer Mandatario que tenía el encargo del general Ibáñez para invitarle a visitar su país, con el objeto de cambiar ideas y fortalecer los lazos de amistad entre ambos países.

ACEPTA LA INVITACION

El doctor Paz Estenssoro —dijeron nuestros informantes— aceptó la invitación anterior, manifestando que la fecha de su viaje será fijada oportunamente en conversaciones entre ambas cancillerías, de acuerdo a las posibilidades que le depare su trabajo.

CONFIRMACION

El embajador chileno al ser entrevistado por los periodistas, cuando abandonaba el Palacio de Gobierno, confirmó la anterior información, recalcando que el Primer Mandatario había aceptado implícitamente la invitación de su Presidente, y que esparaba que la visita a su país se realice en breve.

SE CONFIRMA EN CHILE EL VIAJE DE VICTOR PAZ ESTENSSORO A SANTIAGO

Santiago de Chile, 4 (A. L.).— El ministro de Relaciones Exteriores, Oscar Fenner confirmó que el presidente de Bolivia Dr. Víctor Paz Estenssoro, visitara en breve la República de Chile. Agregó que no se había fijado todavía la fecha de la visita y que el portador de la invitación oficial ha sido el embajador de Chile en La Paz, señor Luis Rau Bravo.

En círculos bien autorizados se informó para Agencia Latina que la entrevista del Presidente Ibáñez y el Presidente Paz Estenssoro se efectuaría probablemente en la ciudad de La Serena. Manifestóse también que el mandatario boliviano, como parte del programa oficial que se prepara con motivo de su estancia en Chile, visitará también Santiago.

NOTAS POLITICAS

APOYAN A MONROY

A raíz de la renuncia que presentó de su cargo de Secretario General de la Presidencia de la República, el señor Germán Monroy Block, la Asociación Mixta de Heridos y Deudos de la revolución nacional en asamblea general han resuelto apoyar moral y materialmente "para que siga cooperando al doctor Paz Estenssoro en las funciones que actualmente desempeña".

La Célula "Roberto Hinojosa" del Ministerio de Agricultura también ha emitido un voto en apoyo del doctor Monroy Block para que siga en las funciones que digna y esforzadamente desempeña y al mismo tiempo pedir al Presidente de la República, doctor Víctor Paz Estenssoro, desestimar dicha renuncia".

El Embajador del Paraguay Llegará Hoy

Hoy llegará el nuevo embajador de la República del Paraguay. Se trata del contra-almirante Wenceslao Benítez, un personaje que se ha destacado en sus actividades técnicas y en el campo de la diplomacia y la política.

El jefe de la misión diplomática paraguaya arribará en el tren de las 17.30 será recibido en la Estación Central de Ferrocarriles por el señor Jorge Diez de Medina, Director del Protocolo y los altos funcionarios de la embajada del Paraguay.

Empleados de Justicia Entrevistarónse con el Presidente de la Corte

Los miembros del Centro de Empleados judiciales presididos por el señor José Zegarra, actuario del Juzgado 3º de Instrucción en lo penal, visitaron ayer al presidente de la Corte Superior del Distrito, doctor Luis Pérez Salmón, que se encuentra postrado en cama.

Los señores Zegarra, secretario de Gobierno del nombrado centro; Octavio Mercado, secretario de Relaciones y Alfredo Castro secretario de Cultura, saludaron al doctor Pérez Salmón que ofreció reincorporarse a sus funciones el día martes de la próxima semana.

Los empleados judiciales pusieron en consideración del doctor Pérez Salmón algunos puntos sobre la situación económica del poder judicial y solicitaron su autorización para realizar gestiones tendientes a conseguir un aumento racional en sus exiguos haberes.

El doctor Pérez Salmón agradeció la visita que le hicieron y se refirió a las necesidades de los empleados judiciales —vocales, jueces de partido e instrucción y personal subalterno— prometiéndoles que apoyaría toda demanda que se halle inspirada en el mejoramiento de sus haberes que les permitan vivir decorosamente

PERIODISMO

BOLETIN COMERCIAL Y MINERO

Se halla en circulación el No. 627 del Boletín Comercial y Minero, prestigiosa revista especializada en asuntos del ramo, que viene editando el señor Luis G. Ergueta desde hace 34 años.

En su editorial se ocupa de la importancia de la propaganda comercial en el actual siglo de competencia productora y de múltiples negocios.

Sus demás secciones igualmente contiene artículos sobre las actividades mercantiles. Tenemos por ejemplo, las siguientes notas:

En la Diplomacia: la Feria Exposición Española en Santiago de Chile; Vivienda Popular Barata, trabajos que se han realizado a raíz del Decreto de 23 de junio de 1952; El Oro de Tipuani, un notable estudio; actualidad nacional y extranjera; Minería; Ferrocarriles, Carreteras, etc. También hay una serie de cuadros estadísticos, valores del mercado boliviano en el exterior y todo cuanto interesa saber el hombre de negocios.

PERIODISTA COCHABAMBINO

Se encuentra en esta ciudad el periodista cochabambino señor Juan Pereira Fiorilo, que hace poco retornó de Europa, donde siguió cursos de especialización en Derecho Internacional.

LA FACULTAD DE CIENCIAS MEDICAS DE CHUQUISACA AUSPICIA UN CURSILLO SOBRE "EL CANCER Y SU DIAGNOSTICO"

La Facultad de Ciencias Médicas de Chuquisaca, ha preparado para post-graduados, un cursillo sobre "El cáncer y su diagnóstico precoz", que ha de efectuar del 20 al 26 del presente mes.

RESPONSABILIDAD MEDICA

Las estadísticas del Instituto de Cancerología y Fisioterapia "Cupertino Arteaga", dependiente de la misma Facultad, establecen que el cuarenta por ciento de los casos de cáncer gental de mal pronóstico para el tratamiento debido al estado avanzado de la lesión, eran los profesionales médicos los directamente responsables, por la tardanza en hacer el diagnóstico adecuado.

PROPOSITOS

Justamente impresionado por este dato, el decano de la Facultad de Medicina de la Universidad M. Real y Pontificia S. Francisco Xavier, resolvió preparar este cursillo para postgraduados, que abarcase los conceptos nuevos sobre etiología y la clínica del cáncer genital —que es el que con mayor frecuencia se observa en el país— ampliándose luego sobre el cáncer del seno. Más con el propósito de hacer un cursillo completo sobre el cáncer, se ha dispuesto que debe abarcar las consideraciones teórico-prácticas y anatomapatológicas de fundamental importancia.

PROFESORES QUE TENDRAN A SU CARGO

Para cumplir con este programa de estudio, se ha determinado que los profesores de la Facultad de Medicina de Sucre que tienen más experiencia sobre la materia, tomen a su cargo la dictación del cursillo, con la colaboración de algunos otros profesionales.

En posteriores ediciones seguiremos informando sobre este importante acontecimiento científico.

LA COMISION INVESTIGADORA HA INFORMADO QUE EN LA GUERRA CIVIL SE GASTARON 193 MILLONES DE Bs.

INFORME SOBRE ACTOS ADMINISTRATIVOS DEL ACTUAL MINISTRO DE ECONOMIA. — UNA GRAN CANTIDAD DE MAQUINARIAS AGRICOLAS ABANDONADAS EN MOLLENDO — INVESTIGACIONES EN PROVINCIAS DE LA PAZ

La Comisión investigadora de los Bienes del Estado, destacará mañana una comisión de revisores a todas las provincias del Departamento de La Paz para que procedan a una rigurosa investigación en la inversión de fondos fiscales con ocasión del IV Centenario de la Fundación de La Paz.

Será efectuada desde la fecha de la creación del Comité hasta diciembre de 1952.

INFORME SOBRE EL MINISTRO DE ECONOMIA

En los primeros días de la semana próxima la Comisión investigadora de los bienes del Estado dará a conocer el informe sobre los actos administrativos del señor Augusto Cuadros Sánchez ministro de Economía Nacional. "Los funcionarios de la Comisión hicieron una revisión completa y circunstanciada en lo que se refiere a los manejos de dineros, bienes y valores confiados al ministerio indicado; especialmente en la suscripción de contratos de compra de artículos de primera necesidad desde que dicho dignatario se hiciera cargo en noviembre de 1952 hasta la fecha".

INFORME SOBRE LA GUERRA CIVIL

En fuentes responsables se informó que la Comisión Investigadora de los bienes del Estado para elevar su informe general sobre la Guerra Civil de 1949 al Supremo Gobierno solamente espera un informe del Contralor general. Nuestros informantes manifestaron que la Comisión se halla en poder de todos los documentos relacionados con las erogaciones que se hicieron en la guerra civil del 49.

Añadieron que el total de las inversiones alcanza la suma de 193 millones de bolivianos los cuales fueron gastados en forma ilegal.

MAQUINARIAS AGRICOLAS EN MOLLENDO

El general Emilio Medina Sáenz presidente de la Comisión investigadora de los bienes del Estado ha puesto en conocimiento del Gobierno que de acuerdo a las investigaciones que realizó la Comisión se ha llegado a establecer que en el puerto de Mollendo existe gran cantidad de mercadería en tránsito para Bolivia desde el año 1951. Aparte de estas mercaderías, existe una enorme cantidad de maquinarias, implementos, repuestos y útiles destinados a labores agrícolas abandonados en aquel puerto (tractores, carretillas, etc. etc.).

Nuestros informantes señalaron que "si bien los importadores abandonaron esta mercadería por lo menos han hecho rezagar la carga por motivos que se hallan justificados correspondería al Gobierno hacer la importación por su propia cuenta y rematarla dentro del país, beneficiando a todo agricultor con adquisiciones a precios sumamente más bajos que los obtenidos del comercio de importación".

"Esto significaría para el Gobierno una ayuda en lo que se refiere a la realización del programa agropecuario" —agregaron.

EDICTO

El Dr. Arturo Portillo C., Juez 3º de Partido en lo Civil de la Capital, etc.

Hace saber por el presente edicto a los demandados Daniel Méndez y Justina T. de Méndez, que en el Juzgado a mi cargo se tramita el juicio civil ordinario seguido por Felicidad Rojas viuda de Siñani contra los nombrados Daniel Méndez y Justina de Méndez, sobre nulidad de venta; en cuya causa se ha provisto lo que sigue a continuación: MEMORIAL DE DEMANDA QUE CURSA A FOJAS PRIMERA.— Señor Juez de Partido.— Demanda la nulidad del contrato de compra-venta que indica, por los motivos que señala, pidiendo su trámite legal en la forma que interesa, condenando en costas, daños y perjuicios a los demandados.— Otrosí.— Inscripción preventiva.— Otrosí.— Señala domicilio.— Felicidad R. viuda de Siñani, hábil por derecho, me presento ante Ud., y respetuosamente expongo:— Mediante escritura pública de compra-venta celebrada por ante el Notario Sr. Zenón Calderón Durán, en fecha 29 de Julio de 1949, bajo el Nº 497, dí en calidad de venta un lote de terreno, en una extensión superficial de ciento cuarenta y seis metros cuadrados, a los esposos Daniel Méndez y Justina T. de Méndez, por el precio convenido de convencional de Treinta y seis mil bolivianos (Bs. 36.000.—) Por consideraciones de orden familiar, convine con los compradores, que el precio de la venta sería amortizada en pagos mensuales, hasta su total cancelación, habiéndoseme abonado solamente un anticipo al tiempo del otorgamiento de la escritura. El saldo, no obstante mis reiteradas instancias, no he podido obtener su pago.— El contrato de compra-venta, es de carácter sinelagmático, esto es de caracter bilateral, o sea, que el vendedor hace la entrega del inmueble, y el comprador paga el precio en la forma convenida, con arreglo al artículo 1.064 del C. Civil. Si esto no sucede así, como en el caso actual, el artículo 1.067, concordante con el 1.068, me autoriza proponer la nulidad del contrato, como que en efecto ocurro ante Ud., señor Juez, para que previos los trámites del juicio ordinario de hecho, se pronuncie la sentencia que declare NULO Y DE NINGUN VALOR dicho contrato de compra — venta, condenando a los demandados Daniel Méndez y Justina T. de Méndez contra quién dirijo esta demanda, en costas, daños y perjuicios.— Otrosí: De conformidad al artículo 26 de la Ley de Registros Reales, solicito a la justificación de usted, disponer se inscriba preventivamente esta demanda, bajo la partida Nº 1473, fojas 931 vlt. Libro Primero "B" de 1949, notificándose al efecto al señor Registrador y pasarsele los testimonios de Ley. — Otrosí: Señalo domicilio la casa Nº 43?, calle Batallón Sucre.— La Paz, abril 17 de 1953. Impresiones digitales de la señora Felicidad R. v. de Siñani.— Firmado.— Salomón Nogales.— Abogado.— PROVIDENCIA QUE SIGUE A FOJAS DOS. — Sello del Juzgado.— á, 24 de abril de 1953. Admitida la anterior demanda en cuanto haya lugar en derecho, traslado a Daniel Méndez y Justina T. de Méndez, previas sus notificaciones en legal forma. Otrosí.— Practíquese la anotación preventiva solicitada.— Más Otrosí.— Por señalado. Firmado.— Portillo C. — Ante mí. Félix Linares.— Secretario.— MEMORIAL DE FOJAS TRES.— Señor Juez de Partido.— Pide se ordene la notificación que interesa.— Felicidad R. viuda de Siñani, en el juicio ordinario seguido contra Daniel Méndez y Justina T. de Méndez, sobre nulidad de escrituras, me presento ante usted y respetuosamente digo: El señor Escribano de Diligencias ha buscado al codemandado Daniel Méndez para su citación personal con la demanda tanto en su domicilio, cuanto en el de su madre, situados en la avenida "General Lanza" sin haberlo podido ubicar, siendo así que sus familiares ignoran de su paradero.— En consecuencia, y de conformidad al artículo 142 del Procedimiento Civil, se servirá usted disponer su notificación por edictos.— Es lo que a usted pido por ser de justicia, etc.— La Paz, 18 de mayo de 1953.— Impresiones digitales de Felicidad viuda de Siñani. — Firmado.— Salomón Nogales.— Abogado.— INFORME QUE CURSA A FOJAS CUATRO VUELTA.— Señor Jefe de la Policía Judicial.— Informa.— Buscado el demandado Daniel Méndez, quién no pudo ser habido, por ignorar su actual paradero.— Es lo que informa para fines que fueren de Ley.— La Paz, 24 de agosto de 1953.— Firmado.— A. Peñaranda. — Agente de la Policía Judicial. — PROVIDENCIA QUE CURSA A FOJAS CINCO.— Sello del Jugado.— á, 28 de agosto de 1953.— En conocimiento de partes el informe que antecede; Cúmplase el artículo 142 del Procedimiento Civil, para el demandado Daniel Méndez.— Firmado. Portillo C.— Ante mí.— Jaime Encinas Peñaranda.— Secretario.—

Es librado en la ciudad de La Paz, a los [illegible] días del mes de septiembre [illegible] mil novecientos cincuenta y tres años.

P.O. del Sr. J. 3º de P. en lo C.

C195

Sobre Abusos en el Agro de Cochabamba. Informa un Fiscal

Cochabamba, 4 (EL DIARIO).— En días pasados el Agente Fiscal, Dr. Alfredo Jiménez, se constituyó en los centros campesinos del valle con objeto de realizar una inspección en torno a las serias denuncias sobre los abusos cometidos por los campesinos. Dicha autoridad elevó un informe al Prefecto, manifestando en las partes principales, lo siguiente: "En Tarata me puse en contacto con las autoridades políticas, los jueces y numerosos vecinos, quienes declararon que la población atraviesa una situación crítica debido a que los sindicatos agrarios, haciendo caso omiso de las autoridades, instigaban a los campesinos a no respetar las determinaciones judiciales provocando un ambiente de zozobra. Indicaron que los campesinos son frecuentemente citados por los campesinos amenazándolos en caso de su inconcurrencia de ser castigados, motivando perjuicios en las siembras. Asimismo como a directos responsables de estos hechos a Luis Ferrufino, Julio Oscar Navia, Ruperto Ontiveros y Osvaldo Sánchez, quienes exasperan el ánimo de los campesinos para producir desórdenes".

EN CLIZA

"El Alcalde de Cliza manifestó que todas las autoridades se hallaban cansadas debido a los desmanes cometidos por los campesinos al extremo de que habían perdido toda garantía en forma colectiva. El Subprefecto expresó que los responsables de la intranquilidad del pueblo son los dirigentes sindicales que se arrogan funciones que no les corresponde. Fueron acusados como autores de los desmanes José Rojas, Crisólogo Iturrias, Salvador Vásquez, Simón Aguilar, José Rojas, quien había declarado al Agente Fiscal: "el único delito que hemos cometido es el de haber fortalecido la unidad del campesinado". Una parte de los campesinos que están con Rojas acusaron a ciertos miembros del MNR como directos responsables, habiendo concretado su acusación contra Oscar Arce Zahonero como dirigidor de la unidad campesina de Charamoco. Finalmente, José Rojas censuró la actitud del dirigente Agapito Vallejos, a quien acusó de realizar una campaña subversiva, desprestigiando al Gobierno al extremo de haberse puesto bajo las órdenes de la reacción, cometiendo una serie de arbitrariedades y multas.

UN PRESO EN UCUREÑA

Finalmente, cuando el Fiscal se encontraba en Ucureña, se descubrió que el propietario José Flores fué apresado. Interrogados los dirigentes sobre el apresamiento, indicaron que había cometido una serie de abusos, robos, estupros y violaciones con las hijas y esposas de los campesinos. Seguidamente se dispuso que el sindicato sea trasladado a la Policía de Cochabamba para que sea juzgado de acuerdo a las leyes.

EN PUNATA

Más adelante informa el Agente Fiscal que en Punata y Arani se puso en contacto con las autoridades de dichas poblaciones para recibir sus informes respectivos a todos los elementos comprometidos en la usurpación de funciones judiciales, los que confirmaron la efectividad de que algunos dirigentes sindicales campesinos no cumplían las determinaciones del Ministerio.

Al final el doctor Jiménez, expresa: "Para concluir me cabe manifestarle que todas las autoridades de las mencionadas provincias han resuelto recibir las declaraciones de todas las personas damnificadas, para que el Despacho a mi cargo imprima la correspondiente acción judicial".

EXPLORACION DE MINERALES RADIOACTIVOS

El Banco Minero de Bolivia, intensificará en forma amplia sus trabajos de exploración de minerales radioactivos en el país. Con este objeto ha solicitado a nuestra Embajada en Washington, Estados Unidos de Norte América inicie los trámites necesarios para la adquisición de "Kintillator", instrumento que, según los fabricantes es parecido a un "Geiger Counter", para localizar depósitos de uranio y otros elementos.

Los "Kintillator" están sujetos a control, teniendo prioridad sobre estos instrumentos la Comisión de Energía Atómica de los EE. UU. de Norte América.

El precio de un "Kintillator" Cif. La Paz es de dólares 529.

Noticias Municipales

FELICITACION

El señor Juan Luis Gutiérrez Granier, Alcalde de La Paz, en nota expresa dirigida al señor Tcnl. Víctor Ramírez Bedregal, le expresa su sincera felicitación por haber asumido las altas funciones de Director General de Policías.

CAMBIOS DEL PERSONAL DE LA POLICIA URBANA

Por razones de mejor servicio, la Alcaldía ha dispuesto los siguientes cambios del personal de la Policía Urbana y Cementerio General: Roberto Daza, ocupará el puesto de Guillermo Saujinés, el primero en calidad de Jefe de Estadística y el segundo como Comisario, Items Nos. 217 y 182 respectivamente. Bacilio Montes y Humberto Rivero en reemplazo de Eduardo Vertiz Blanco y Emilio Olaguivel, los primeros como Agentes del Cementerio y los segundos en calidad de Sub—agentes de la Policía Urbana, Items 219 y 184 del Presupuesto vigente.

CLAUSURA DE LOCAL

Mediante Resolución expresa, la Alcaldía de La Paz, ha determinado la clausura por un mes del local denominado "Claro de Luna", situado en la avenida 16 de Julio, por escándalos y actos reñidos con la moral, dejándose establecido que en caso de reincidencia será clausurado definitivamente. La Intendencia de la Policía Urbana, se encargó del cumplimiento de esta medida.

VISITA AL ALCALDE

Ayer, los miembros del Directorio de la Junta de Vecinos de Callampaya, visitaron al señor Alcalde para hacerle conocer los distintos problemas de la zona y expresarle su reconocimiento por la patriótica labor que viene desplegando en bien del progreso de los barrios populares de la ciudad. La primera autoridad edilicia les ofreció realizar, próximamente, una inspección más a la referida zona de Callampaya, a fin de interiorizarse de las necesidades más urgentes de sus pobladores.

INVITACION

La Directiva ad—hoc de la Junta Vecinal de Villa "Eduardo Thaine" (zona Vino Tinto y Siete Enanos) ha invitado al señor Juan Luis Gutiérrez Granier, Alcalde de La Paz, a una recepción que ofrecerá el día de hoy, a horas 16, a la que asistirán autoridades políticas y representantes de los comandos del M.N.R.

MULTAS

La Sección Hornos de la Policía Urbana, ha aplicado multas pecuniarias a los siguientes infractores: Clemente Tintaya, Bs. 2.000.—; Vicenta v. de Quino, Bs. 2.000.—; Juan de la Cruz Lima, Bs. 3.000.—; Julio Gozálvez, Bs. 1.500.—; Clemente Miranda, Bs. 1.500.— Total recaudado Bs. 10.000.—

Decidióse la Intervención de la "Escuela Normal de Vacas"

En horas de la tarde de ayer en el despacho del Director General de Educación Fundamental, dependiente del Ministerio de Asuntos Campesinos, se celebró una importante reunión que contó con la asistencia de representantes del Ministerio de Educación, Magisterio Nacional, Federación de Maestros de Cochabamba y una delegación de profesores y alumnos de la Escuela Normal Rural de Vacas. Luego de amplias consideraciones se resolvió intervenir este establecimiento habiéndose designado como Interventor al profesor Bernabé Ledezma.

SE LEVANTA UN PROCESO

Por otra parte, se llegó a los siguientes acuerdos:

a).— Levantar un proceso escolar contra los directores Jorge Aníbarro y Miguel Balderrama, debiendo constituirse un tribunal presidido por el delegado de la Federación Departamental de Maestros de Cochabamba e integrado por el Coordinador del Ministerio de Asuntos Campesinos y el Inspector Agrario. En calidad de adscritos un maestro de la Escuela Normal de Vacas y un representante del Nucleo Escolar de Cañadas.

b).— El Interventor del Ministerio de Asuntos Campesinos presentará el informe y conclusiones en un plazo máximo de 15 días. Una vez producido el fallo del Tribunal indicado anteriormente, se dictarán las medidas del caso

c).— Los maestros y alumnos concurrirán normalmente a clases debiendo designarse un Director accidental que se hará cargo del establecimiento hasta que el Ministerio de Asuntos Campesinos designe al titular.

d).— Por intermedio del Interventor General, que ejercerá funciones de supervisión y control de todo el movimiento de la Escuela Normal de Vacas y Nucleo Cañadas.

INDUSTRIAS

Se Pagan Premios a los Productores de Algodón

La Algodonera Boliviana S. A., de acuerdo con la firma Said, S. A. se ha propuesto estimular en mayor forma el cultivo del algodón nacional, a fin de que los agricultores tengan alicientes efectivos para cultivar esta fibra textil. Sobre los precios corrientes del mercado entregará premios especiales en dinero, a los pequeños productores.

Los precios señalados, con este motivo, son muy superiores a los del mercado internacional.

LANA Y TEJIDOS DE VICUÑA

La Cámara Nacional de Industrias después de haber efectuado las averiguaciones del caso, ha informado al Banco Central de Bolivia, Departamento de Comercio Exterior, que las fábricas nacionales están en condiciones de absorber cualquier cantidad de lana de vicuña que se produzca en el país. Se ha comunicado a dicha repartición que las fábricas Forno y Soligno se hallan capacitadas para fabricar telas de lana de vicuña de una calidad excelente, pero que no cuentan con ofertas de cantidades apropiadas de dicha materia prima.

Con el fin de estimular la producción de lana de vicuña se ha sugerido la conveniencia de que el Ministerio de Economía se encargue de fijar su precio de venta, consultando tanto el interés del ofertante como las finalidades de los industriales.

SOLICITUDES DE IMPORTACION

Con objeto de evitar confusiones y la duplicidad que en la práctica se ha presentado en la presentación de solicitudes de importación, el Departamento de Comercio Exterior del Banco Central de Bolivia ,ha visto por conveniente que los pliegos de permisos de importación para cubrir las necesidades industriales deberán presentarse directamente en dicho Departamento.

Denuncian Actos de Violencia

Una delegación de vecinos del pueblo de Cuajata presidida por el alcalde municipal, señor Delfín Graneros, e integrada por la directiva del Comando Cantonal del M. N. R., han solicitado audiencia al ministro de Gobierno, para pedirle garantías pues los campesinos de la región han desatado actos de violencia que intranquilizan y hacen vivir momentos de zozobra al vecindario.

Denuncian asimismo que varios sindicatos agrarios de Cuajata han amenazado saquear e incendiar la población que, por este motivo en grupos está abandonando Cuajata, en previsión de que pudieran cumplirse estas violencias que aisladamente se han presentado.

Habríase Decomisado Periódico Comunista

Los directores del periódico comunista "Unidad", se han dirigido a la Asociación de Periodistas de esta ciudad solicitando garantías para la libre circulación del mismo, ya que algunos ejemplares fueron decomisados por autoridades subalternas de las policías de Santa Cruz y Tarija.

La entidad que cobija a los trabajadores de la prensa local, ha transcrito la anterior solicitud al Ministro de Gobierno.

El Arzobispo Reitera una Petición

El Arzobispo de La Paz, en relación con la proyectada Reforma Educacional, ha enviado la siguiente carta al Ministro de Educación:

"La Paz, 3 de septiembre de 1953.— Al Excmo. señor Ministro de Relaciones Exteriores y Culto, doctor Walter Guevara Arze.— Presente.—

"Excelentísimo señor:

"Nos dirigimos al Excmo. señor Presidente Constitucional de la República, con fecha 3 de junio último, solicitando se dignase designar, mejor dicho, dar cabida a un representante de la iglesia, con voz y voto, en la Comisión de Estudio sobre Reforma Educacional, habiendo merecido la respuesta, Nº 2235-53, en el sentido de haberse dirigido al señor Ministro de Educación, mediante nota, en la que se transcribía la nuestra, recomendando de manera especialísima la petición, llevaba la fecha 12 del mismo mes.

"Se dictó el Supremo Decreto respectivo, acerca del personal, en el que se prescinde de la iglesia, o sea del pueblo católico, en dicha organización, que debe estudiar y discutir sobre la Reforma de la Educación, que le atañe por mil títulos y le interesa legítimamente, más que a otras entidades reconocidas con derecho en el seno del Comité. No obstante, no podemos decir que haya habido mala voluntad para la iglesia.

"Con tales antecedentes, una comisión del Congreso de Educación Católica, que últimamente se ha celebrado en Cochabamba, nos ha comunicado oficialmente su resolución, entre otras, de que se insinúe al Episcopado instar al Supremo Gobierno la aceptación de un representante de la iglesia, con voz y voto, en el Comité, mediante modificación de Supremo Decreto. En igual forma hemos recibido sendos telegramas del Episcopado Nacional y de otras entidades católicas, fundados en la Constitución Política del Estado, que reconoce y sostiene la Religión Católica, Apostólica y Romana, y en que la Educación Católica concerniente está amenazada de hecho por representantes de elementos antagónicos del pueblo católico y contrarios a su fe religiosa.

"Por consiguiente, en nombre del Episcopado Nacional, del Clero y del pueblo católico de toda la República, reiteramos nuestra petición respetuosamente de un representante de la iglesia, con voz y voto, dándole cabida, con una ampliación o modificación del citado Supremo Decreto.

Con este motivo, renuevo a Vuestra Excelencia el testimonio de mi distinguida consideración.

(Fdo.) Abel I. Antezana. Arzobispo".

CARTA DEL PRESIDENTE

La respuesta del Presidente de la República, a que se refiere la anterior comunicación, es la siguiente:

"Presidencia de la República, Secretaría General. 2235-53. La Paz, 12 de junio de 1953.— Al Excmo. Monseñor Abel I. Antezana, Arzobispo de La Paz. — Presente.— Excmo. Monseñor:

"Me es altamente honroso dar respuesta a su oficio Nº 338-53, de 3 de los corrientes, que se dignó enviar a S. E. el señor Presidente Constitucional de la República, solicitando la designación de un representante de la iglesia Católica, Apostólica y Romana en la comisión de la Reforma Educacional a constituirse próximamente.

"Sobre el particular, cúmpleme comunicar a usted que este Despacho, por instrucciones de S. E., se ha dirigido al señor Ministro de Educación y Bellas Artes, mediante nota en la que se transcribe la suya, recomendando de manera especialísima dicha petición.

Valga la oportunidad para reiterar al Excmo. Monseñor Arzobispo, las seguridades de mi más alta consideración.

P. O. del Secretario General (Fdo.) Enrique Rocha, Sub-Secretario de la Presidencia.

La Paz, 3 de septiembre de 1953. Conforme al original. — Cancillería del Arzobispado de La Paz".

EL ARZOBISPO PIDE INDEMNIZACION POR LOS DAÑOS CAUSADOS A UNA CASA CURAL

En el Ministerio de Gobierno se ha recibido una nota dirigida por el arzobispo de La Paz monseñor Abel Isidoro Antezana y Rojas mediante la cual solicita la indemnización respectiva por los daños causados en la Casa parroquial de Santiago de Huata en los primeros días del mes de agosto durante el levantamiento de los campesinos de aquella región.

En la nota de referencia el arzobispo hace constar que la Casa Cural de Santiago de Huata era la mejor del altiplano y que "fué saqueada en su totalidad profanadas las imágenes, destruída su biblioteca y su archivo, con una documentación de más de siglo y medio".

Finaliza el prelado paceño, pidiendo que el Gobierno, que ha reprobado estos hechos ordenando la detención de los agitadores, disponga la indemnización de los daños sufridos.

Indígena Solicita se le Devuelvan Documentos

El indígena Valentín Mamani, ha visitado la Redacción de EL DIARIO, para rogar, por nuestro medio, a la persona que encontró sus documentos, títulos de propiedad y testimonios de algunas escrituras, se los devuelvan al Restaurant "Continental", calle Loayza, Nº 53.

Ofrece buena gratificación

JUDICIALES

Requiriόse Sumario Criminal Contra Siete Campesinos por Saqueos en Merke—Achacachi

De acuerdo a la denuncia formulada por la Dirección General de Legislación y Justicia Campesina del respectivo Ministerio, el agente fiscal de turno en materia penal, señor Agustín Camacho, requirió ayer la instrucción de la sumaria criminal contra los campesinos Fernando Villca, José Chino, Clemente Quispe, Donato Callisaya, Mateo Ato, Gumercindo Ato y Ascencio Guarayo por los delitos de alteración del orden público detención flagelamiento, saqueos e incendios perpetrados en Merke—Achacachi y en la Hacienda Santa Rosa (Coroico), conforme a las sanciones previstas por las Arts. 181, 188, 522, 604, 612, 661 y 665 del Código Penal, habiendo dispuesto, además, se expidan las cédulas y mandamientos de ley. Los sindicados se encuentran actualmente detenidos en la Policía de Investigaciones.

LA DENUNCIA

En los obrados de la causa remitidos a conocimiento de la justicia ordinaria, cursa la siguiente denuncia planteada por el indicado Director General de Legislación Campesina, que se expresa así:

La Paz, 2 de septiembre de 1953. — Al señor Fiscal del Distrito en lo Penal.— Presente.— Señor Fiscal.— Los campesinos: Fernando Villca y Ascencio Guarayo, son autores y cómplices de los hechos producidos en Merke—Achacachi, en la semana, habiendo cometido los delitos de alteración del orden público, sedición, detención y flagelamiento de Mamani y del señor N. Tarifa, con heridas, etc., etc.

Lo propio, los campesinos: Damián Callisaya, Mateo Ato y Gumercindo Ato, de la Hacienda Santa Rosa (Coroico), son también autores de haber agitado y alentado a un grupo de campesinos de aquellas regiones, para cometer saqueos e incendios de haciendas.

Todos ellos guardan detención preventiva en la Policía de Seguridad de esta capital, en mérito a disposiciones emanadas de este Ministerio.— Como su libertad y nuevo contacto con los sindicatos agrarios de la zona de influencia, importaría la realización de nuevos desórdenes y, a efecto de que se sean juzgados; por instrucciones del señor Oficial Mayor de este Ministerio, tengo a bien ponerlos a disposición de la justicia ordinaria, a fin de que esa Fiscalía se sirva requerir ante el juez instructor de turno en lo penal, la instrucción de la sumaria criminal; debiendo tomar todas las medidas de precaución para evitar la fuga de los sindicados.

Con este motivo, tengo el agrado de saludar a Ud. muy atentamente.— (Fdo.) T. Andia.- p. Director General de Legislación y Justicia Campesina".

POR SUPLANTACION DE TESTIGOS

En el proceso criminal que sigue el Ministerio Público contra Víctor Candia por suplantación de testigos, el juez de la causa, señor Atahuichy, señaló para el verificativo de la audiencia pública, el día 7 del actual a horas 15, con objeto de calificar la fianza de libertad provisional impetrado por el encausado.

VISITA SEMANAL DE CARCEL

Hoy, a horas 10, se realizará la visita semanal de cárcel con la concurrencia de los jueces de turno en el plenario y de instrucción y del agente fiscal, señor Agustín Camacho y del Actuario del juzgado segundo en lo penal, señor Guillermo Ocampo.

EL DIARIO

TELEFONOS 2703 y 2563 OFICINAS CALLE LOAYZA Nº 20 CAJON POSTAL Nº 5

SUSCRIPCIONES

NUEVAS TARIFAS PARA SUSCRIPCIONES

		3 meses	½ año	1 año
CIUDAD	Bs.	825.	1.650.	3.300
INTERIOR	"	875.	1.759.	3.500
EXTERIOR	"	925.	1.850.	3.700

CASAS Y TERRENOS se vende

EN Villa San Antonio próxima a la Fábrica de Fideos se vende una casa con superficie 249 m2. con tres habitaciones, 2 cocinas, luz y agua a la puerta por Bs. 350.000.— Ref.: calle Lucas Jaimes Nº 43 (tienda) o Villa San Antonio Nº 280. (tienda) buscar al Sr. Rosendo Blanco. 395

EN venta casa de cinco departamentos Pichincha 831 Ref.: en la misma casa. 393

GOSALVEZ. Ofrece; dos lotes pequeños, parte central Miraflores Bs. 3.200 m2., de ocasión lotes en Sopocachi desde Bs. 2.400 m2.; lotes de terreno en Villa Copacabana próxima quinta Santa Cruz, casa Villa Victoria Virrey Toledo por Bs. 380.000; casa Av. Buenos Aires por Bs. 1.800.000. Préstamos hipotecarios y prendarios, cualquier cantidad. Plaza Murillo 413 Of. 9. Tel. 2794. 295

LOTES en venta Busch sobre pavimento 180 m2. Bs. 5.000; Estados Unidos esquina 300 m2. Bs. 3.500.; otros 360 m2. Bs. 3.000; Catavi de 200 a 300 m2. Bs. 2.500. Iturralde, Honduras a Bs. 2.300 sin intermediarios Ref.: Catavi Nº 550 Tel. 2586 (Miraflores). 594

VENDE una casa de 2 departamentos cerca de la Plaza Tamayo, pasan colectivos. Mercado 315 Of. Hinojosa. 393

VENDO un terreno en construcción en la Av. Saavedra, con 380 m2. con cimientos terminados, planos aprobados para cuatro departamentos, títulos saneados Ref.: Batallón Sucre 272. 593

VENDE una casa calle Landaeta. Mercado 315. Of. Hinojosa. 393

VENDE 40.000 metros Av. Buenos Aires, cancha Bolívar. Mercado 315 Of. Hinojosa. 393

VENDO lote Av. Buenos Aires 200 metros. Mercado 315 Of. Hinojosa. 395

VENDO lote 800 metros en Obrajes Av Juan María Zalles. Mercado 315 Of. Hinojosa. 395

VENDO 400 metros en Av. Buenos Aires. Mercado 316 Of. Hinojosa. 395

VENDO casa en San Pedro 2.500.000 Mercado 315 Of. Hinojosa. 395

VENDO casa calle Cuba (Miraflores) 1.400.000.— Reconoce deuda Mercado 315. Of. Hinojosa. 395

VENDO casita cerca calle Yungas 650.000.— Mercado 315 Of. Hinojosa. 395

VENDO lote 250 metros Bella Vista (Obrajes). Mercado 315 Of. Hinojosa. 395

VENDO casa de 2 departamentos, 2 almacenes Av. Pando. Mercado 315 Of. Hinojosa. 395

VENDO casa calle Potosí. Mercado 315 Of. Hinojosa. 395

VENDO casa de 2 departamentos con 3 dormitorios cada uno, cerca de San Pedro. Mercado 315 Of. Hinojosa. 395

VENDO lote 219 metros en Villa Copacabana. Mercado 315 Of. Hinojosa. 395

VENDO casa dos departamentos. Díaz Romero, Pasaje Harrison 5. 493

se necesita

COMPRO casa pequeña Bs. 1.200.000.— Comercio 571. 394

DESEO comprar 200 o 100 metros de terreno con 2 o 3 habitaciones, preferible Miraflores Ref.: José Carrasco Nº 150, altos (Miraflores). 394

CASAS y departamentos se alquila

ALQUILO departamento amueblado flamante, familia extranjera sin niños. Yanacocha 999. 394

PIEZAS con o sin muebles se alquila

ALQUILO piezas amuebladas con pensión y baño a matrimonio solo y persona sola Guatemala 50 (Miraflores). 393

ALQUILO dos piezas, cocina, servicio Ref.: Lucas Jaimes Nº 3. 294

ALQUILO habitación amueblada, matrimonio solo, pensión, prolongación Loayza esq. prolongación Sucre Nº 36, 4º piso. 592

ALQUILO una habitación con o sin muebles, con derecho a baño y teléfono Ref.: en Fernando Guachalla Nº 495. 295

ALQUILO habitación con muebles, pensión y derecho a baño y teléfono a matrimonio o dos personas. Víctor Sanjinés 114, altos. 595

SE alquila una habitación con toda comodidad a persona sola Ref. Fernando Guachalla Nº 187 Tel. 2607.

SE alquila habitaciones Ref.: final Calama s/n. lado derecho de Fábrica de Tejidos. 393

se necesita

NECESITO pieza amueblada, entrada independiente, datos Aurora Aparicio, casilla 2231. 594

HOTELES, casas de pensión

ATIENDO pensión económica y buena en Ladislao Cabrera Nº 5 3er. piso, frente al Sucre Palace. 394

FAMILIA extranjera alquila pieza sin muebles, baño y desayuno, a caballeros honorables Costa Rica, final lado Fábrica Suprema (Miraflores) de 9 a 15 393

PENSION de familia honorable, alquila una pieza con pensión completa para dos personas decentes, manda viandas a domicilio, alimento de primera Av. 20 de Octubre 563. al fondo, mano izquierda Nº 1. 295

PENSION familiar, viandas a la calle, una pieza con pensión para dos estudiantes Fernando Guachalla 74. 294

PENSION familiar, ofrece alimentación variada, precios razona-

RAMONA

bles Ecuador 958 (Sopocachi). 394

RESIDENCIAL Ballivián, en su nuevo local a pocos pasos de la Plaza Murillo ofrece piezas a pasajeros, buena mesa de familia, todo confort en calle Ballivián 169. 691

AGENCIAS

PINAHCOR Loayza Nº 133. Oficina Nº 1. Casas y terrenos en diferentes zonas de la ciudad: Sopocachi; chalet a todo lujo Av. 6 de Agosto Bs. 13.000.000.— Casa dos departamentos Bs. 5.000.000.— Miraflores; casa dos departamentos Bs. 2.700.000. — Casa un departamento Bs. 2.500.000.— Casa un departamento Bs. 2.200.000. — Terrenos media cuadra Av. Busch 4.000 m2. Av. Chile 4.000 m2. calle Cuba 4.000 m2. San Pedro: Casa un departamento Bs.— 1.500.000.— Terreno céntrico Bs. 3.500 m2. calle Bolívar casa Bs. 2.200.000.— Terreno Bolívar Bs. 5.000 m2. Casa en calle Yungas Bs. 2.300.000.— Casa en Nataniel Aguirre 20 habitaciones 2 tiendas y tres patios Bs. 3.600.000.— Obrajes: casa pequeña con terreno 450 m2. Bs. 1.200.000. — Calacoto: terreno 1.000 m2. Bs. 2.000. m2. 693

R. Peñaranda P. Edificio Chain 2º piso esquina San Francisco J. Sanjinés. Compra y vende casas y terrenos en diferentes zonas de la ciudad. 594

OFICINAS Y LOCALES

LOCAL con dos piezas se necesita para oficina. Llamar Tel. 6636. 494

OFICIOS DIVERSOS

NECESITO soladores especialistas en calzados de cholitas, Plaza Alonzo de Mendoza 240. 1092

NECESITO preparador para calzados. Indaburu 573. 693

NECESITO operarios. Sastrería Rodríguez. Amazonas 173. 393

NECESITO carpinteros Ref.: Sr. Maturana, calle Colón 116. 394

NECESITO sastres operarios para confecciones finas de abrigos, presentarse Av. Montes Nº 664. Fábrica de Confecciones Parisian. 393

NECESITO maestros carpinteros para trabajo o contrato. "Escuela Méndez Arcos" final Almirante Grau 612. 305

NECESITO tapiceros 20 de Octubre 650. 295

SE necesita punteador, doblador y cortador de suelas con experiencia para Fábrica de Calzados Av. Manco Kapac 352. 394

SE precisa un albañil para reparación y que sepa pintar, presentarse Belzu 162, altos. 295

SE necesita una lavandera, cama adentro, sueldo Bs. 2.500 Ref.: Av. 6 de Agosto 997. 493

SERVICIO DOMESTICO Solicitado

NECESITO buena sirvienta Ref.: Víctor Sanjinés Nº 720 altos. 10829

NECESITO cocinera y niñera, buenos sueldos, inutil presentarse sin buenas recomendaciones 6 de Agosto 536. 2o piso izquierda. 492

NECESITO cocinera con certificados. Landaeta 34. 692

NECESITO cocinera con cama adentro Av Montes. Edificio Linale. 3er. piso, departamento B. 492

NECESITO sirvienta cama adentro, con certificados Díaz Romero 24. 295

SE necesita con urgencia camarero que sepa bien su profesión, inutil presentarse sin recomendaciones Bolívar 583. Hotel Eden. 294

SE necesita una sirvienta Ref. calle Santa Cruz Nº 411 de 10 a 12 y de 14 a 20. 395

SE necesita sirvienta Ref.: Yanacocha 237. 1092

SE necesita sirvienta que sepa también de cocina, presentarse con certificados Rosendo Gutiérrez 260, 2º piso (calle de la Cobana). 591

SIRVIENTA se necesita, cama adentro, presentarse con certificados, La Económica. Potosí 276. 393

NEGOCIOS Compra—venta

SE vende Minas de Wolfran con títulos saneados Ref.: Chain 2º piso esquina San Francisco J. Sanjinés Of. R. Peñaranda P. 594

SE vende o alquila kiosko amplio en zona céntrica Ref.: Telégrafos 2 piso. 494

AVISOS diversos y de interés general

COMPRO mercurio metálico. Manco Kapac 528. 593

OCASION vendo cerveza enfardelada. Colón 132, Organización Contable mañanas horas 10 a 12. 294

SE vende tinas de Estaño de 5 piezas para falca o bodega Ref.: Edificio Chain 2º piso, esquina San Francisco, Jenaro Sanjinés Of. R. Peñaranda P. 594

VENDO línea teléfono particular. Mercado 315 Of. Hinojosa. 395

VENDO una caja fuerte y una balanza pie de gallo, ver en la Av Saavedra Nº 44 esq. Luis F. Gemio. 894

VENDO botellas de cerveza. Yanacocha 774. 395

VENDO miel huiro. Av. Montes 148 293

ARTICULOS DE VESTIR

ATENCION pago precios sin competencia por trajes, sacos, pantalones, camisas usadas de hombre, recojo a domicilio compra y venta calle Yungas 109. 10827

OPERACIONES de crédito: permutas, prst. e hipotecas

AGENCIA Colón 116. Oficina 3. Precisa dinero para préstamos hipotecarios, buen interés, trámite rápido. 892

BS. 100.000.— a 400.000.— facilito sobre primera hipoteca, también sobre joyas, máquinas, radios, etc. Colón 116 Of. 3. 892

DOY Bs. 100.000. — en contrato anticrético por 2 piezas para matrimonio solo Ref.: Av. Illimani antes Frías Nº 257. 592

DOY Bs. 100.000. — en contrato anticrético por 2 piezas para matrimonio solo Ref.: Av. Illimani antes Frías Nº 257. 593

OFREZCO Bs. 80.000.— en contrato anticrético por una o dos habitaciones y cocina Ref.: Graneros 460. 493

OFRECE 700.000; 800.000; por un departamento contrato anticrético Mercado 315 Of. Hinojosa. 395

OFRECE 800.000.— 700.000. 600.000.— 500.000. — 400.000. — 300.000. — 200.000.— 150.000.— 100.000.— 80.000.— 50.000.— 20.000.— 10.000.— Mercado 315 Of. Hinojosa. 395

SE ofrece primera hipoteca Bs.— 300.000.— 400.000.— Mercado 315. Of. Hinojosa. 393

AUTOMOVILES. CAMIONES ACCESORIOS y garages

"AUTO — VENTA"
SERVICIO TECNICO TASADOR
COMPRA VENTA VEHICULOS
Local de exposición y oficinas Av. Arce 860. Teléfono 2320.
Ofrece a precios de tasación los siguientes vehículos: AUTOMOVILES: Buick 1934, 1946, 1950, 1951; Cadillac 1.951 Chevrolet 1952, 1951; Chrysler 1952; Ford 1949, 1951; Jaguar 1951; Mercedes Benz 1952; Microcar 1950; Opel 1952; Pontiac 1951; Studebaker 1951, 1952, 1953; CAMIONETAS: Chevrolet 1950, 1951; Fargo 1951; G. M. C. 1952; Reo 1952; VAGONETAS: Dodge 1950; Willys 1952; FURGONETA: Diamont 1950; JEEPS: Jeep 1951; CAMIONES: Chevrolet 1952; Fargo 1952. 595

AUTOMOVIL Chevrolet 1948, en perfecto estado vendo con urgencia Ref.: Chacaltaya Nº 366. 396

COMPRO llantas 670 x 15 con neumático, pago buen precio Av. 20 de Octubre 588 Tel. 2987. 295

OCASION, vendo automóvil Chrysler modelo 42 standard. Ref. Mercado 52 y 58. 495

SE vende a precio de ocasión un automóvil 1949. Tel. 3370. 294

SE venden llantas 12 x 20, casi nuevas Ref.: calle Comercio Nº 589. Sr. J. Rodríguez. 393

VENDO cable eléctrico engomado para aspirador o servicio de garage. Jenaro Gamarra Nº 25, detrás del Estadio. 395

VENDO llantas 12 x 20. Bueno 330. 392

VENDO llantas 8.25 x 20. Max Paredes 456. 294

VENDO camioneta Ford ½ tonelada modelo 1938, en perfectas condiciones Ref.: Batallón Sucre 272. 591

VENDO camioneta Dodge. Mercado 229. 893

VENDO o permuto con vehículo de menor capacidad, camión 47, caja 5 dual 4 toneladas. Tumusla 543. 493

VENDO repuestos para caja y corona Buick 1936. Av. Busch 301. 394

MUEBLES, compra - venta

LIVINGS recién terminados, exposición constante, hermosos tapices importados vendo Ref.: Bustamante 553 Chijini. 2593

OCASION vendo juego living 4 piezas, cámara fotográfica "Rolleflex" Av. Saavedra, frente Estadio 406. 397

SE vende ropero con luna Av. Montes 148. 393

VENDO juego dormitorio 8 piezas, cocina eléctrica dos hornillas completamente flamante Ref. este diario Salazar. 195

VENDO varios muebles, máquina fotográfica, carretillas Ref.: Jiménez 521. 593

VENDO living sillones Bergeres 20 de Octubre 650. 295

VENDO 2 juegos de living nuevos, precios económicos. Linares 195. 394

VENDO juego de sala francés de ocasión, Pedro Salazar 85 (Plaza Isabel La Católica). 393

VENDO juego de living flamante Bs. 27.000.— Obispo Cárdenas 70. 393

VENDO catre de bronce de 2 plazas Ref.: Obrajes calle 10 Nº 25. 493

VENDO juegos de dormitorio, living, muebles para cocina, todos nuevos, Fernando Guachalla 93. 1091

MAQUINAS DE ESCRIBIR y coser

POR ocasión en venta dos lindas máquinas de coser de mano, completamente nuevas, en mueble fino de bobina más caja de accesorios, Chacaltaya 369, cerca Fábrica Soligno. 295

URGENTE vendo máquina de coser y living, completamente nuevo. Colón 116. 393

VENDO pequeña caladora eléctrica General Lanza Nº 358. 394

VENDO máquina de coser de mano y pedal América 385. 493

PIANOS y demas instrumentos de música

SE vende piano alemán, verlo: Sagárnaga Nº 219. 595

VITROLA R. C. A. mueble grande, mecanismo excelente estado con discoteca. Pichincha 571, altos. 295

VENDO radio de velador flamante, Ref.: Sánchez Lima 891. 394

MOTORES, MAQUINAS Y afines

VENDO molino de café Ref.: Sucre 675 (tienda). 395

Renacimiento de la Marina de Guerra Francesa

ARTICULO INEDITO DE EDMOND DELAGE

DE LA ACADEMIA DE MARINA.

El reciente lanzamiento de dos navíos importantes en los **Chantiers de Bretagno** y en los **Chantiers de la Loire**, de Nantes, permite darse cuenta de la obra emprendida, poco conocida incluso en Francia, para la reconstitución de las fuerzas navales. Los dos navíos lanzados simultáneamente en el Loire sin el menor incidente, de calas distanciadas cuatrometros la una de la otra, llevan el título modesto de navíos de escolta; esto indica su papel esencial de protectores de convois, indispensables en una guerra mundial para abastecer los pueblos libres de Europa Occidental. El **Cassard**, primer navío de una serie de diez y siete, es un escolta de primera clase. Su tonelaje equivale casi al de los más grandes contratorpederos de antes de la guerra, del tipo **Terible** nuevamente puesto en servicio: 2.750 toneladas Washington. Si su velocidad es inferior a la de aquellos —34 nudos—, su radio de acción será superior: 5.000 millas, con una velocidad de 18 nudos. Poseen una defensa antisubmarina y antiérea con armamento poderoso para luchar contra los dos enemigos posibles, el de bajo el mar y el del cielo. El **Boulonnais**, escolta de segunda clase, tiene un desplazamiento de 1.290 toneladas Washington, su velocidad será inferior a la del **Cassard** —27 nudos—, pero su radio de acción será casi tan grande. 4.500 millas a quince nudos. Está destinado a la protección de convois, y posee un armamento antisubmarino original y de notable fuerza. Trece de estos navíos —de los cuales siete han sido encargados "off shore" — constituirán muy pronto una serie completamente homogénea y eficaz.

Los nombres de los dos navíos fueron llevados por otros, y son célebres en la marina francesa, fiel a sus ilustres servidores. El **Boulonnais** fué antes de la guerra un torpedero de 1.500 toneladas, lanzado hace veinticinco años, tenía una velocidad de 32,5 nudos. Patrulló durante la última guerra por los bancos de Flandes y tomó parte en las operaciones de Noruega. El **Cassard** lleva un nombre querido en Nantes. En esa ciudad nació, el 30 de septiembre de 1679, el gran marino del que se sabe que Duguay - Trouin dijo al presentarslo a Luis XIV: "He aquí, señor, el primer marino de esta época y de este país". Desde 1795, su nombre fué llevado sucesivamente por un bergatín, un aviso de hélice y un crucero de 3.850 toneladas. Su predecesor inmediato fué un contratorpedero de 2.500 toneladas que logró en su época la marca mundial de velocidad de 42,9 nudos, y en flecha de 43,4 nudos.

Las nuevas unidades construídas en serie salen de los arsenales del Estado y de los astilleros particulares. El **Boulonnais**, primer escolta de segunda clase que ha construído la industria particular, fué precedido, en Lorient, el 5 de agosto de 1952, por el **Corse**, primer escolta del programa naval salido de los arsenales. Los reconstitución de las fuerzas navales francesas utiliza todos los medios técnicos de la nación, tanto del Estado como del sector particular, y tiene repercusiones sobre el conjunto de la economía y la industria del país. El lanzamiento del **Corse**, después de una interrupción de trece años en los lanzamientos —debida, como es sabido, a la terrible crisis atravesada por Francia durante y después de la segunda guerra mundial— señaló el comienzo de la renovación.

Después de esta ceremonia, la marina nacional francesa se ha enriquecido con los navíos siguientes: 4 dragas, 2 escoltas de segunda clase, 1 escolta de primera clase. En los próximos seis meses la flota de guerra recibirá: 5 escoltas de primera clase, 1 escolta de segunda clase y 13 dragas. Serán lanzadas en los arsenales y astilleros particulares. La totalidad de los navíos de superficie de las series 1949 - 1950 y 1951, serán lanzados a flote antes del fin de este año. La realización del programa naval no ha dejado de progresar. La serie de 1949 sólo comprendía 7.650 toneladas de nuevas construcciones. La de 1950 era de 8.050. Las cifras de las de 1951 y 1952 fueron, respectivamente, de 17.000 - toneladas y de 16.500. La serie 1953 se elevará a 27.000 toneladas.

El año último, se añadió a este programa financiado por el presupuesto francés, un programa de construcción "off shore" realizado con el apoyo del gobierno de los Estados Unidos para la defensa común de las naciones atlánticas. Comprende 14.000 para 1952 y 7.000 para 1953. El número de toneladas que están o estarán en astillero en 1952 y 1953, será de 31.000 y 34.000. Se trata, pues, de una verdadera reconstrucción lo que está haciendo la marina de guerra francesa. El Secretario de Estado de Marina firmó en abril la construcción de un primer programa "off shore", compuesto principalmente de 6 dragas de minas, encargados a la industria particular, y escoltas y dragas de la serie de este año: 5 escoltas de primera clase. 2 escoltas de segunda clase y 4 dragas costeras.

Hay que lamentar la falta de construcción de navíos más importantes El Secretario de Estado de Marina, Jacques Gavini, en un discurso pronunciado durante el lanzamiento del **Cassard** y del **Boulonnais**, reconoció que el programa naval sólo comprendía hasta este año escoltas, navíos ligeros y 4 submarinos. Era preciso, dijo, "atender a lo más necesario", a los navíos capaces de cumplir la misión primordial de escolta de los convois que asegurarán la vida de la nación en tiempo de guerra y el apoyo logístico de la batalla terrestre y aérea. Pero una flota de guerra no puede prescindir de grupos equilibrados aptos para todas las misiones. Hay que combinar la construcción de barcos de escolta con la de barcos de apoyo. Además del crucero **De Grasse** cuyos planos datan de antes de la guerra y que se está transformando en el arsenal de Brest, la marina francesa pondrá este año en astillero un crucero antiaéreo de 8.000 toneladas en los arsenales de Brest también.

Este esfuerzo es el primer paso para la reconstrucción de las fuerzas navales francesas, que no cuentan más que con 350.000 toneladas, más de una tercera parte de las cuales estará anticuada a partir de 1958. Se calcula que el tonelaje necesario en Francia y en la Unión Francesa para cumplir sus obligaciones con respecto a sus aliados y a sus propias necesidades, tiene que ser de 530.000 toneladas. El Secretario de Estado de Marina, Jacques Gavini, terminó su discurso recordando que "en el pasado los grandes imperios no sobrevivieron a la desaparición de sus marinas". Se trata, pues, de un esfuerzo saludable y necesario el que Francia está realizando en la actualidad a favor de su marina.

CAMBIOS FIJADOS POR EL DEPARTAMENTO MONETARIO DEL BANCO CENTRAL

(CAMBIO UNICO)

PLAZAS		VENTA	COMPRA
LONDRES VISTA	£	537.08	531.76
LONDRES 90|dv	£		526.44
NEW YORK	$US	191.90	190 —
Exportación M O 1059 ARGENTINA			
Exportación M O 1308 ARGENTINA	$ar	38.38	37.62
Exportación M L 1310 ARGENTINA	$ar.	14.21	13.93
Transferible CHILE	$ar	14.21	13.93
M E	$ch	1.74	1.71
BRASIL	Cr $	10.44	10.23
PERU	S/o	11.79	11.55
SUECIA	Swkr	37.20	36.46
SUIZA	Frs S	44.84	4394
ESPAÑA	Pts	4.80	4.70
FRANCIA	Fr F	0.55	0.53
BELGICA	Fr B	3.84	3.76

ORO KILO FINO
Bs. 213.803.20

La Paz 16 de mayo de 1953

Cambio de Monedas Sobre Nueva York

NUEVA YORK, septiembre 4 (U — Al cierre de las operaciones del — las cotizaciones de monedas extranjeras han quedado como sigue:

CANADA, dólar	1.01—
INGLATERRA £.	2.80—
ARGENTINA, peso	0.07
BRASIL, cruzeiro	0.05
CHILE, peso	0.00
PERU sol	0.05

Memorándum

Día sábado 5 de septiembre de —
Santoral: Santa Obdulia.

TRENES.—

SALIDAS

Horas 8.— a Yungas hasta Ingeniero Tejada.

LLEGADAS

Horas 12.30.— de Guaqui (local).
Horas 17.— de Oruro, Uyuni, — cha, Tupiza, Villazón, Buenos Aires Ollague y Antofagasta.
Horas 17.— de Yungas desde Ingeniero Tejada.
Horas 17.45. — de Charaña, Corocoro Arica (mixto).

AVIONES.—

PANAGRA

Vuelo 317.— Horas 12.— Llega de Lima y Norte.
Vuelo 318.— Horas 14.— Sale a Lima y Norte.

BRANIFF

Horas 12.10.— Llega del Norte — rú, Ecuador, Colombia, Panamá, Cuba y EE. UU.
Horas 12.40.— Sale al sud: Asunción, Argentina y Uruugay.

L. A. B.

Horas 8.— a Cochabamba y Oruro
Horas 13.55.— a Cochabamba.
Horas 15.— a Cochabamba.
Horas 13.20.— de Cochabamba.
Horas 14.35.— de Cochabamba.
Horas 17.30.— de Salta, Yacuiba Cochabamba.

CORREOS.—

RECEPCION

Horas 10.— de Omasuyos y Pacajes, Muñecas (provincias).
Horas 17.30.— Argentina, Brasil, Praguay, Chile y Europa.
Horas 17.30.— de Tarija, Sucre Oruro y Cochabamba.

NOTARIAS CIVICAS.—

Todas las Notarías de horas — 12 y de 14 a 18 de acuerdo a nueva distribución por zonas.

BOTICAS DE TURNO.—

SAN JUAN DE DIOS Av. Perú.
ESPAÑOLA. Plaza Murillo.

TELEFONOS DE URGENCIA.—

EL DIARIO Redacción
Administración
Asistencia Pública
Hospital General
Hospital Militar
Retén de Bomberos
Oficina de Números
Estación Central
Policía Central
Investigaciones
Comisaría Municipal
Comisaría de Tránsito

CRUCIGRAMA

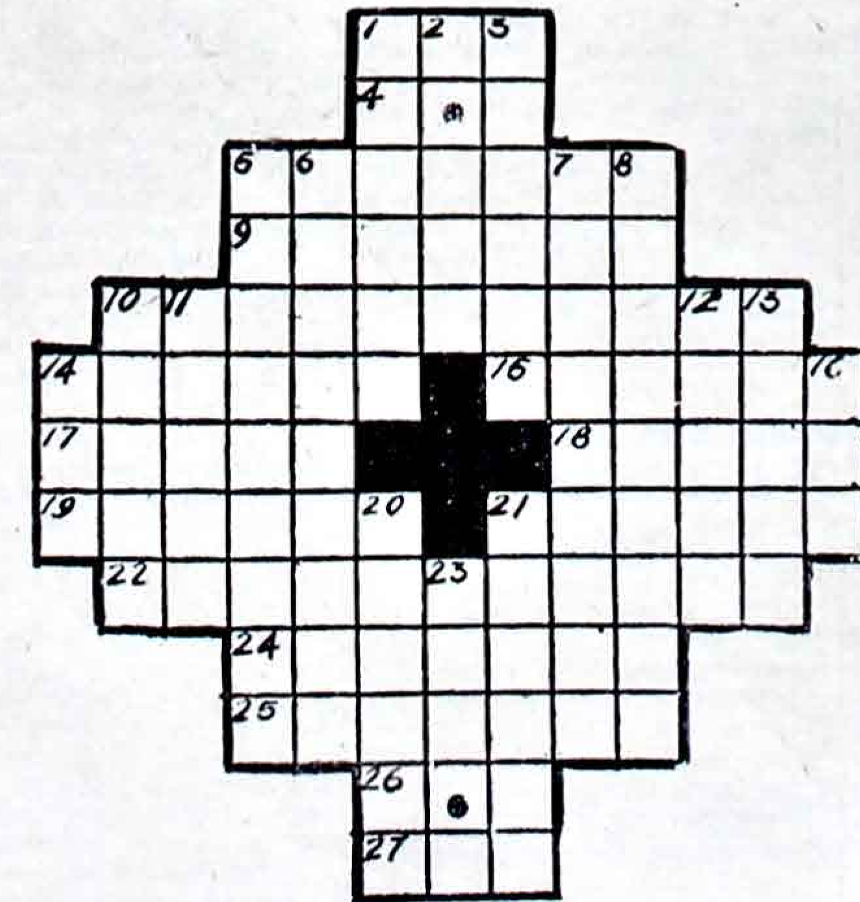

HORIZONTALES

1 SEGUNDO HIJO DE NOE. 4. ALGA FILAMENTOSA. 5. QUE NO TIENEN PELO (fem.). 9 SUPRESION DE LETRAS AL FIN DE UN VOCABLO. 10. PINTURAS GROTESCAS. 11 AXILA. 15. HACER AÑEJA ALGUNA COSA. 17. C. DE ITALIA (EMILIA). 18. PLANTA ANONACEA. 21. LOAR, ENSALZAR. 22 QUE SOLICITA. 24. AMADA CON EXTREMO. 25. ARBOLES ARTOCARPEOS AMERICANOS. 26. ALTAR. 27. EXISTIR.

VERTICALES

1. PONGO UNA COSA EN UN LUGAR DETERMINADO. 2. LLAMA A SI UN TRIBUNAL SUPERIOR LA CAUSA QUE DEBIA LITIGARSE ANTE OTRO INFERIOR. 3. MANO GRANDE. 5. LINEAS EQUIDISTANTES. 6. MUJER QUE CONSPIRO CONTRA NERON EN 68. 7. HERIDA A PUÑALADAS. 8. TRANQUILIZADAS. 10. SIGNOS ORTOGRAFICOS. 11. DOY POR BUENO. 12. ACCION DE AJOBAR. 13. RECOBRAR LA SALUD. 14. OCRE COLOR. 16 APOCOPA DE RARO. 20. PONES COTOS. 21. EMBESTIR. 23. CALABAZA DE FORMA OVOIDAL.

SOLUCION DEL PROBLEMA ANTERIOR

Los camiones "International" y la inauguración del presidente Eisenhower

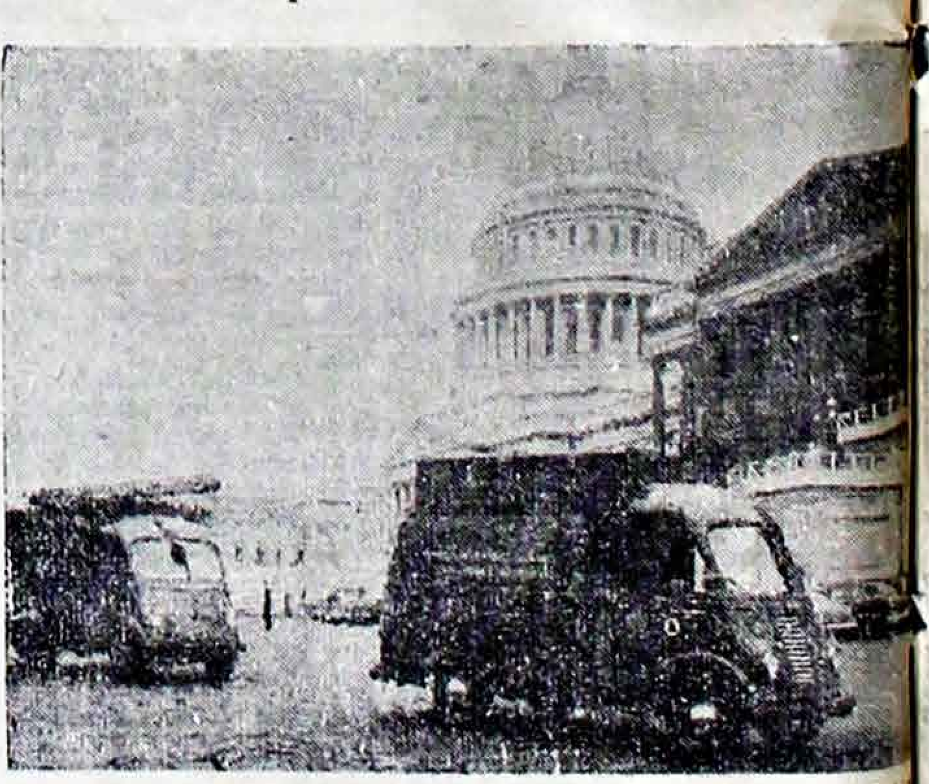

Washington, (SIPA). — Estos dos camiones "International" dotados de carrocería "Metro" (el modelo L M - 150 a la izquierda, y el LM - 122), desempeñaron un papel importantísimo en las ceremonias celebradas en Washington, Estados Unidos de América, en enero próximo pasado, con motivo de la inauguración del nuevo gobierno

Los vehículos contribuyeron a proporcionar al máximo auditorio de "telemirantes" de los Estados Unidos de América, una espectacular transmisión de diversas vistas tomadas directamente sobre el terreno por las cámaras de televisión.

Los camiones, propiedad de la "Chesapeake and Potomac Telephone Company", fueron especialmente equipados con relés de microondas (ultrafrecuencias) para transmitir los distintos actos de las festividades a través de cuatro redes difusoras. El equipo instalado en los camiones fué diseñado por ingenieros de la compañía.

BIBLIOTECA MUNICIPAL MCAL. ANDRÉS DE SANTA CRUZ — DOCUMENTO DIGITALIZADO

GUIA PROFESIONAL

MEDICOS

Doctor Lidio Arce

DIPLOMADO EN LA ARGENTINA. Más de 9 años de práctica y perfeccionamiento en Hospitales Argentinos. Cirujano del Hospital San Roque de Córdova. CIRUGIA GENERAL Vesícula biliar. Gastrointestinal. Bocio. Cáncer. Mamaria. Várices. Tumores. Matriz y Ovarios. CONSULTORIO: Loayza 362 Teléfono 3524. Lunes, Miércoles y Viernes de 17 a 19 horas.

Dr. F. Guaman Troncoso

MEDICO — ANATOMOPATOLOGO Estudios y práctica de perfeccionamiento en el Cornell University; Memorial Cáncer Center y New York. Hospital de Nueva York EE. UU. Anatomía Patológica: CANCER — Diagnóstico histológico y citológico precoz del CANCER DE TUMORES DE ULCERACIONES DE LA PIEL. Cáncer de los órganos internos. Pone a disposición de sus distinguidos colegas el SERVICIO DE ANATOMIA PATOLOGICA. Calle Cañada Strongest Nº 240. Teléfono Nº 6172. CONSULTAS: de 2 a 6 de la tarde.

Dr. Edmundo Ariñez Zapata

CIRUGIA — GENERAL.— Consultas de 15 a 17. Loayza 18 Edificio EL DIARIO. Teléfono 5050. Casilla 1252. DOMICILIO. Teléfono 2392.

Clínica Dr. Conrad

Yanacocha 230. Teléfono 5389. CIRUGIA GENERAL: Toráxica Gastrointestinal Biliar — Traumatología — Cirugía estética — Ginecología y Obstetricia — Urología. HORAS DE CONSULTA: Dr. med. ALBERTO CONRAD de 14 a 15.30 Dr. med. URSULA BECK DE CONRAD de 10 a 11.30. Dr. CONRAD sigue atendiendo en su consultorio; Plaza Franz Tamayo 441. Tel. 2755 de horas 16 a 18.30. Man spricht deutsch.

Dr. Adalid Carrasco Vera

Especializado en el exterior. CIRUGIA GENERAL — TRAUMATOLOGIA ORTOPEDIA Fracturas, Luxaciones. Enfermedades de huesos articulaciones, músculos, várices.— Consultorio Edificio "Chain" Plaza San Francisco. Horas 16 a 18. Tel. Nº 5310. Domicilio: Montenegro Nº 61. Teléfono 5594. Casilla 2423.

Dr. H. Garnica Pommier

MEDICO — CIRUJANO. Preferentemente Enfermedades propias de la Mujer.— Cirugía General. CONSULTORIO Edificio Chain. Potosí 501 CONSULTAS: de 2 a 6.30. Incluso sábados. DOMICILIO: Capitán Castrillo 160.

Dr. F. Humboldt Barrero

MEDICO — CIRUJANO. Enfermedades de la piel. Estudios de perfeccionamiento en Cátedra de Dermetología de Buenos Aires. Jefe de trabajos de Histología de la Universidad de San Andrés. CONSULTAS DE 17 a 19 únicamente. Murillo 220.

Dr. José Valle Antelo

OBSTETRICIA Y GINECOLOGIA. De regreso de los Estados Unidos. Atiende en la CLINICA SANTA ISABEL Plaza Isabel La Católica. Tel. 4973. CONSULTAS: de 14 a 17 horas SOLICITE HORA.

Dr. Renato Carpio Beltrán

MEDICO DE NIÑOS. CONSULTORIO. Comercio 517 esquina Jenaro Sanjinés. Teléfono 2059. Horas 14.30 a 19.30. DOMICILIO: Vicente Burgoa 32. Miraflores. Teléfono 2895. Consultas inclusive días sábados.

Dr. Orihuela Montero

MEDICO — CIRUJANO.— Especialización en la Universidad de Paris, Enfermedades genitourinarias de mujeres y hombres: Riñones, Vejigas, Próstata. Uretra. Matriz. Ovarios. etc. Venéreas. CONSULTORIO: Ballivián Nº 81 (esquina Bueno) de horas 4 a 7. Teléfono 5869.

Clínica del Sagrado Corazón

DE MATERNIDAD GINECOLOGIA Y CIRUGIA GENERAL. Director propietario Dr. CARLOS DE LA FLOR Y ARAGON. Horario continuo y guardia permanente aún domingos y feriados al servicio del Cuerpo Médico y público en general. Confort en piezas de lujo primera y segunda categoría. Precios económicos. Electrocoagulación. Bisturí eléctrico, luz de cuarzo. Tel. 3166. Prolongación Sucre (ahora J. Mariaca Pando) 202 a 2 cuadras de la calle Colón.

Dr. Isaías Delgado Carpio

MEDICO — CIRUJANO. Principalmente Genitales y Urinarias. Riñón Vejiga Próstata y Uretra. Enfermedades de la Matriz. Cirujía General. CONSULTORIO: Cochabamba 68. Horas. 14 a 17. Tel. 3661. Casilla 293.

Dr. Leonardo Aris

Diplomado en Alemania. Especialista en Medicina Interna y Radiología. Rayos X Servicio Electrocardiográfico. Ultratermia. Consultorio y domicilio C Fdo. Guachalla 240. (frente al Mercado). Teléfono 4577 Casilla 2194.

Dr. Gregorio Mendoza Catacora

Profesor de la Universidad. Jefe del Servicio de Urología del Hospital. Cirugía General especialmente enfermedades de Riñón. Vejiga. Próstata. Ovarios. Matriz. etc. Esterilidad en el hombre y la mujer. Plaza Franz Tamayo 441. Horas 14.30 a 17.30

Dr. Jacobo Abularach

MEDICO CIRUJANO. De la Universidad de Chile. Especializado en España CIRUGIA GENERAL Y ESPECIAL: Estómago, intestinos, hígado, matriz, ovarios,, várices, hemorroides, bocio, hernias, etc. Domicilio y consultorio: calle Ayacucho Nº 150. Tel. 5459 (Edificio Flores). Consultas de 3 a 5 p.m.

Dr. Bruno Boehme

De la Universidad de Chile. Cirugía General. Cirugía Gastro — intestinal. Cirugía biliar. CONSULTORIO: Av. Camacho 387 Tel. 6039. DOMICILIO: Parque Infantil 5. Teléfono 3608 Consultas de 15 a 17.

Dr. Luis V. Sotelo

Medicina de Niños y Enfermedades de la Nutrición Alimentación del Niño. Estudios de especialización. — Atiende todos los días hábiles de 6 a 8 p.m. calle Cañada Strongest 208. primer piso Teléfono 5638.

Dr. Herbert Walterspiel

De la Universidad de Freiburg Br. Alemania. Especializado en Medicina Interna y Radiología. Instalación de Rayos X. Electrocardiograma y Laboratorio Clínico. Aspiazu 311 esq Ecuador. Edificio Hertzog. Horas de consulta: de 14 a 16 y horas convenidas. Tel. 3674. Casilla 2058.

Dr. William Muller

Médico Cirujano especialista en obstetricia y ginecología. Sanitario de Maternidad y Cirugía. Díaz Romero. esq. Argentina. Ed. nuevo. Atiende todos los días hábiles de horas 15 a 18. Teléfono 2335.

Dr. D. Gamarra Loza

Urólogo especializado en el exterior Clínica y Cirugía de las vías Génito urinarias. Riñones. Vejiga. Próstata Uretra, etc. Transtornos sexuales de ambos sexos. Venéreas. etc. CONSULTORIO Av. 16 de Julio 294. Consultas de 15 a 19. Teléfono 5399.

Dr. Humberto Zelada V.

MEDICO DE NIÑOS.— Estudios de especialización en Santiago de Chile. Consultorio: Plaza Sucre 264 (Clínica Santa Teresa). San Pedro. Tel. 5949. Horas de consulta de 14 a 16.30. Domicilio: Av. Saavedra Nº 25.

Dr. Víctor Huaman

MEDICO CIRUJANO. — Corazón, Pulmones, hígado. Ginecología y Obstetricia. Venéreas. Consultorio: Bueno 284. Consultas: de 11 a 12 a m. y de 14 a 18 p.m. Casilla Nº 1635.

Clínica Central

DE MATERNIDAD Ginecología y Cirugía general. Atendida por los doctores ALFREDO DELGADO y JUAN URIBE. Obstetricia y Ginecología. Partos, embarazos. Operación Cesárea, Forceps. Cirugía. Vías biliares apéndice, hernias, matriz y ovarios. Traumatología Fracturas contusiones. Atención permanente. Piezas confortables para operados. Murillo 28 esq. Colombia Tel. 5056. casilla 293

Dr. Julio Zenón Espinoza

CIRUJANO GINECOLOGO ESPECIALISTA. Enfermedades de señoras Cirugía Abdómen. Cáncer del Estómago. GINECOLOGIA. Matriz Ovarios etc. Obstetricia. Operación Cesárea etc. Estudios en Alemania y Austria. CONSULTORIO: "CLINICA ESPINOZA" Av. 6 de Agosto 1125 Tel. 5972. DOMICILIO: Av. Zalles 162. Obrajes. Consultas: de 15 a 17. Sábados de 10 a 12 gratuitas para pobres. Man spricht deutsch.

Dr. Edmundo Pando Rode

MEDICO — CIRUJANO. Medicina interna Servicio de ANESTECIA. Estudio de especialización en la Rep. de Chile. Curare Barbitúricos. Gases Protóxido de Nitrógeno, Ciclopropane etc. Analgesia y Anestecia del parto. Analgesia asislada o directa con fines de diagnóstico pronóstico y tratamiento. Atención Pre y post operados. CONSULTORIO: Yanacocha 445 horas de 14 a 18. DOMICILIO: Díaz Romero 412.

Dr. Enrique Vergara M.

JEFE DE CLINICA DERMATOSIFILOGRAFICA DE LA UNIVERSIDAD Jefe del Servicio de Dermatología sec. mujeres del Hosp. Grl. de Miraflores. ENFERMEDADES DE LA PIEL. Medicina Interna.— CONSULTORIO: Colombia (antes Zolio Flores) 390. Casilla 2223. Horas 16 a 18.

Dr. Emilio Salgueiro Celis

MEDICO — CIRUJANO. Obstetricia. Ginecología. Cirugía general Extirpación de verrugas y lunares. Inductotermia. Electrocoagulación. Electrobisturí. Transfusiones de sangre y plasma. Consultas: todos los días hábiles de 16 a 18. CONSULTORIO: Rosendo Gutiérrez 95. Tel. 2294. Atiende llamados a domicilio: Sábados de 15 a 18. Consultas gratis para pobres. Man spricht deutsch. English Spoken.

Dra. Stela Vargas de Maure

MEDICO — CIRUJANO. Atiende enfermedades de la mujer. Flujos. Flores Blancas. Leucorrea. Embarazos. Partos sus complicaciones. Consultas de 14 a 18 horas. Consultorio Domicilio. Pichincha 428. Tel. 6947

Dr. Luis Pozo Trigo

OTORRINOLARINGOLOGO.— Medicina y Cirugía de la Nariz. Oídos. Garganta. Operaciones de Amigdalas en niños por procedimientos modernos. Extirpación de Lunares y Verrugas por electrofulguración. CONSULTAS: de 14 a 16.30. Yanacocha 230. DOMICILIO: Pinilla 554 Miraflores.

Dr. J. Antezana Estrada

MEDICO CIRUJANO ESPECIALISTA.— Estudios de especialización en la Universidad de Harvard y Hospitales de Bostón y Nueva York. TRAUMATOLOGIA (fracturas) Cirugía Ortopédica (enfermedades de los huesos, articulaciones y musculares). Cirugía Reconstructiva. CONSULTORIO: calle Ballivián 9. Consultas de 14 a 16 horas. Tel. 3896. Casilla 285.

Dr. Alfredo Murillo M.

MEDICO — CIRUJANO. Enfermedades Venéreas. Piel. Medicina Interna. Extirpación de verrugas. CONSULTORIO: Loayza 19. Teléfono 5260 Consultas de 10 a 12 y de 5 a 6.30 DOMICILIO: Juan de Vargas 437. Teléfono 3730. Servicio de practicante en Consultorio y a Domicilio.

Dr. Teodoro Von Borries

MEDICO CIRUJANO. Cirugía general. Consultas de 14 a 18. Potosí 501. Edificio Chain, primer piso. Tel. 3170. Domicilio: Tel. Nº 2873.

Dr. Jaime Rivera M.

MEDICO CIRUJANO. Medicina interna. Corazón. pulmones, aparato digestivo Ultrasonoterapia; tratamiento de lupus, acné. forúnculos, ciática, artritis, adenitis. Consultorio: Yanacocha 612. Consultas de horas 14 a 18. Domicilio: Av. Argentina 16.

Dr. J. Guillermo Pérez Salmón

MEDICO — CIRUJANO. Enf. Internas. Infecciosas. CONSULTORIO: Av. Camacho 45. DOMICILIO: B. Colorados 36. Tel. 2682 de 14 a 17.

Doctor EGON SPITZ

MEDICO — CIRUJANO. Comunica a su distinguida clientela, que próximamente se ausentará del país, en viaje a Estados Unidos.

Doctor Rhea C.

MEDICO — INTERNISTA. Recientemente llegado de Santiago de Chile con muchos años de práctica en sus Hospitales Con título revalidado en Bolivia. Atiende en Plaza San Pedro 66 (lado abajo Iglesia) de horas 10 y 30 a 12 y 30 y de 2 y 30 a 7. Noches y feriados Lonera 435. Solamente diagnósticos o diagnósticos con tratamiento en Corazón. Presión Arterial. Reumatismo en todas sus formas. Alergia. Parasitosis Intestinal (Bichos) Pulmonares Hígado Riñones. Orienta la alimentación y cuidado de escolares pre — escolares y embarazadas Ofrece interconsultas a los Cirujanos

Dr. Alcides Portugal C.

Estudios de especialización en el exterior. Cirugía del Abdómen. Estómago. Hígado y Vías Biliares. Intestinos. Hernias MEDICINA INFANTIL Consultas de 14 a 18. CONSULTORIO Y DOMICILIO: calle Murillo 597 (altos) Tel. 5285. Casilla 1288.

Doctor Mohr

MEDICO DE NIÑOS. Especializado en Alemania. Rayos Ultravioleta, calle Federico Zuazo 430. Teléfono 3817 CONSULTAS de 2.30 a 4.30 p.m.

Dra. Edelmira Vargas de Guamán

MEDICO CIRUJANO.— Estudios y práctica de perfeccionamiento en el Cornel University: Memorial Cáncer Center y New York Hospital de New York. Estados Unidos de América. Especialista en GINECOLOGIA Y OBSTETRICIA. Cáncer de la matriz leucorreas y flores blancas, malformaciones y transtornos menstuales, diagnóstico precoz del embarazo. Cáncer de mama. Partos difíciles y sus complicaciones. Embarazos y sus cuidados Consultorio y domicilio: Cañada Strongest Nº 240. Tel. 6172. Consultas diarias de 2 a 6 de la tarde

Dr. Milciades Arce Alcoba

MEDICO — CIRUJANO. Cirugía general. Cirugía Ginecológica. Partos y Niños. — Perfeccionamiento médico quirúrgico en Buenos Aires y Montevideo. Consultorio: Hermanos Ballivián 111. Tel. 6006. Consultas de 3 a 5. Domicilio: Plaza Abaroa 195. Teléfono 2213.

Dr. Manuel Barrón A.

MEDICO — CIRUJANO. Estudios en Alemania, ex-médico del Frauenclinik Charlottenburg de Berlín y de los hospitales de Hamburgo. Viena Nueva York y Buenos Aires. GINECOLOGIA. Matriz, ovarios, esterilidad. Cirugía Ginecológica Tratamientos rápidos y modernos especialmente: Flujos, Flores blancas. Leucorrea. Embarazos. Partos y sus complicaciones. Operación cesárea. Cuenta con piezas confortables para enfermos y operados. Extirpación de verrugas y lunares. CONSULTAS: todos los días de 10 a 12 y de 15 a 19. CONSULTORIO Y DOMICILIO: CLINICA "VIRGEN DE LUJAN" Av. América 360. Ed. Almaraz. Tel. 4791. Casilla 1946.

Dr. Alfonso Quiroga C.

MEDICO — CIRUJANO. Ex-médico interno del Hospital General. Ex-Jefe de Sala del Servicio de Ginecología del Hospital General. Doce años de práctica en los servicios quirúrgicos del Hospital General. Cirugía general. Ginecología y Obstetricia altamente especializada. Embarazo y sus complicaciones. CONSULTORIO Ballivián esq. Colón Tel. 6978 DOMICILIO. Lucas Jaimes 12. Tel. 4790. CONSULTAS: de 14.30 a 18. En el Policlínico Popular Av. Buenos Aires 413. de 10 a 12.

Dr. Juan Asbun Z.

MEDICO — CIRUJANO. CONSULTORIO Av. 16 de Julio 233 Teléfono 6630. DOMICILIO: Caracas 5 (Sopocachi) Teléfono 6613.

Dr. Ismael Morales Pareja

MEDICO — CIRUJANO. ESPECIALISTA. Especialización en Rochester y Chicago. Gastroenterología: Enf. del esófago, estómago, hígado, vías biliares e intestinos. Gastroscopía (visión directa) y otros procedimientos modernos. CONSULTAS de 5 a 6.30 p.m. Edificio Chain (1er. piso). Plaza San Francisco. Teléfono 5310. English Spoken. Man Spricht Deutsch

Dr. Lucio Alanoca Valda

MEDICO — CIRUJANO. Atiende: Apéndice, Hígado Hernias. Pulmones. Várices (úlceras crónicas). Reumatismo. Neuralgia. Ginecología: Ovarios. Matriz; tratamientos de urgencia en hemorragias genitales). Flores blancas. Diagnóstico precoz del embarazo. Partos y sus complicaciones (retención de placenta. fiebre puerperal). Enfermedades de niños. ATENCION PERMANENTE. CONSULTORIO Y DOMICILIO: Tumusla 630 casi esquina Buenos Aires.

Dr. Arturo Rojas Alaiza

Especializado en la Universidad y Hospitales de Paris. Cirugía de Addómen (Estómago, intestinos, vías, biliares). Ginegología (Matriz, ovarios etc.) Esterilidad. CONSULTAS: de 15 a 18. Edificio Chain. Teléfono 5310. DOMICILIO: Juan de Vargas Nº 5. Miraflores. Teléfono 6212.

Dr. David Ossio

MEDICO — CIRUJANO. De la Universidad de Buenos Aires. Profesor Honorario de la Facultad de Medicina Especialista en enfermedades: del Corazón. Pulmones. Estómago. Hígado etc. CONSULTORIO: Edificio Sickenger Plaza San Francisco esq. prolongación calle Potosí). DOMICILIO: Landaeta 36. 2º piso Tel. 2293.

Dr. Angel Barrenechea T.

MEDICO — CIRUJANO. ESTUDIOS DE ESPECIALIZACION EN EL EXTERIOR. atiende preferentemente PARTOS. ENFERMEDADES DE SEÑORAS. CIRUGIA GINECOLOGICA. TROPICALES. Paludismo. Consultas únicamente de 17 y 30 a 19 (5.30 a 7 p.m.) Consultorio calle Potosí 501. (Edificio Chain), 1er. piso Tel. 3170.

Dr. M. Granados García

REINICIO SU CONSULTA. Medicina Interna. Enfermedades del Corazón Servicio de Electrocardiografía. Metabolismo basal. Ultratermia. Oxigenoterapia. CONSULTORIO Y DOMICILIO: Potosí 261. Edificio Kavlin Teléfonos 3189 y 4798. Pedir hora por teléfono.

Dr. Jorge Estenssoro

MEDICO — CIRUJANO. Especialista. Oídos. Nariz. Garganta y Cirugía. Estética. CONSULTAS de 2 a 6 Teléfono 6494. CONSULTORIO: Avenida Camacho 387.

Consult. de Maternidad y Ginecología

ATENCION PRENATAL.— Partos y sus complicaciones. Enfermedades de señoras y Cirugía de la especialidad Atendida por los doctores: ADOLFO PEREDO SAAVEDRA y WALTER PAREJA FERNANDEZ. Almirante Grau Nº 472 (lado Colegio María Auxiliadora). Consultas: todos los días de horas 14 a 18 (2 a 6 p.m.)

Dr. René Nemer N.

MEDICO ESPECIALISTA EN NIÑOS Universidad Nacional de Eva Perón (Rep. Argentina). Ex-Médico del Hospital de Niños de Eva Perón. Ex-Jefe del Servicio de Niños del Hospital Militar Central. Médico Ad-honorem del Patronato Nacional de Menores y del Hogar Carlos de Villegas. Parálisis Infantil y Tratamiento exclusivo del Paludismo. Consultas: de 9 a 12 y 2 a 4 Sábados: 3 a 5. Atención gratuita a pobres. CONSULTORIO: Potosí 501. esq. J. Sanjinés 1er. piso. Oficina 4. Nuevo Ed. Chain

Dr. Julio Vacaflor

MEDICINA INTERNA. — Broncopulmonares, tuberculosis. Infecciosas Niños. CONSULTAS de 14.30 a 13 Av. 6 de Agosto Nº 813. Teléfonos Nos. 3906 y 3590.

Dr. Santiago Medeiros

MEDICO — CIRUJANO. Medicina Interna especialmente enfermedades bronco - pulmonares y tuberculosis RAYOS X CONSULTORIO Y DOMICILIO Capitán Ravelo (prolongación) final. entrando por Belisario Salinas. Consultas de horas 2 a 6 p. m. todos los días Tel. 5412.

Dr. Juan Gamarra A.

PROFESOR DE LA FACULTAD DE MEDICINA. Varios años de especialización y práctica en EE. UU. Especialista en CIRUGIA DEL CUELLO (Bocios y otros tumores). CIRUGIA DEL TORAX. (Esófago. Pulmones. Pleuras. Glándula mamaria. etc). Hígado y Vesícula biliar, Intestinos. CIRUGIA DEL ABDOMEN. (Estómago, Apéndice, Hernias etc). CIRUGIA GINECOLOGIA. Matriz. Ovarios, etc.) CONSULTORIO: Av. Villazón 482. frente a la Universidad. Horas 15 a 18. Teléfono. Consultorio 6127 DOMICILIO Avenida Arce 1526. (San Jorge). Teléfono 4823.

Dr. César Arellano R.

CIRUJANO PROCTOLOGO.— Especialista en Enfermedades Ano-Rectales. (Proctología). Endoscopía recto — sigmoidea. Hemorroides. Abscesos. Fístulas. Fisura. Prurito anal Prolapso rectal Malformaciones de la región ano — rectal. Rectitis y Recsigmoiditis. Cáncer Ano — rectal. Enfermedades de Señoras (Cirugía Ginecológica). CONSULTORIO: Loayza 126. esq. Avenida Camacho. CONSULTAS: de 3 a 7 p.m.

Doctor Jorge Suárez

MEDICO ESPECIALISTA.— Enfermedades de la piel, Venéreas y Tropicales. Tratamiento moderno de las enfermedades del cabello. Estudios de especialización en el Instituto Oswaldo Cruz de Río de Janeiro y en la Unidad de Piel y Cáncer de la Universidad de Columbia de Nueva York. Horas de consulta de 2 a 5 p. m. CONSULTORIO: Comercio 517. esquina Jenaro Sanjinés. Casilla 1831 Teléfono Nº 5606. DOMICILIO: Avenida Saavedra Nº 149.

Dr. Alberto Gumiel B.

MEDICO — CIRUJANO de la Universidad de Harvard (EE. UU.) Urología enfermedades Venéreas. Trastornos sexuales. Impotencia. Tratamientos modernos. DOMICILIO. Pasaje Armentia 6. CONSULTORIO: Potosí 225 Tel. 6921 Horas 17 a 20. Horas especiales para empleados.

Dr. Atilio Rébori Asensio

Neuropsiquiatría de la Universidad de Buenos Aires. Médico Director de la Clínica de Reposo (inaugurada el 15.4.49). ATIENDE. EXCLUSIVAMENTE. ENFERMEDADES NERVIOSAS, estados de agotamiento, colapso y depresión nerviosa, Neurasis, anomalías del caracter y trastornos de la conducta. Toxicomanías: curas de demorfinización, curas de aversión en el alcoholismo, etc. CONSULTAS: Lunes, Miércoles y Viernes, de 10 a 12 y de 18 a 20 horas. Avenida 20 de Octubre Nº 1011, frente al Ministerio de Defensa. Plaza Abaroa. Casilla de correo Nº 1872. La Paz. Se ruega reservar hora personalmente.

Dr. Carlos Alfredo Rivera

PROCTOLOGIA Y CIRUGIA GENERAL.— De regreso de los EE. UU. atiende en su consultorio de la Plaza Venezuela Nº 80 de hs. 1 a 5 Especialmente afecciones de Ano — Recto y Colon Detección y tratamiento del Cáncer. Tratamiento moderno de las Hemorroides. Fístula. Proctitis y sus complicaciones. Teléfono Consultorio: 3975. domicilio 6162. Solicite hora.

Dr. J. Bilbao la Vieja y P.

MEDICO — CIRUJANO. Cirugía Gastro. Intestinal. Cirugía. Biliar Cirugía Ginecológica. Operación Cesárea. Cirugía General. Atiendo provisionalmente de 5.30 p.m. a 7 p.m. en el consultorio del Dr. Boehme. Av. Camacho 387. Teléfono 6039. Domicilio Catavi 9 Teléfono 3284.

Dr. N. Salinas Aramayo

ESPECIALISTA EN ENFERMEDADES DE NIÑOS.— Profesor de Pediatría de la Facultad de Medicina. De regreso de Europa, atiende nuevamente en su CONSULTORIO: Av. 16 de Julio 55. (Altos del Teatro Monje Campero) segundo piso. De horas 2.30 a 6. DOMICILIO: Sánchez Lima 1242. Teléfono 4257.

Policlínica Veterinaria "San Roque"

DR. ARTURO LIZARRAGA.— Diplomado en la Universidad Nacional de La Plata, República Argentina. Atiende enfermedades de grandes y pequeños animales. CONSULTORIO Y DOMICILIO: Méndez Arcos 119. Parque Infantil Sopocachi. Atiende: Mañanas de 12.30 a 2 y tardes de 6.30 a 9. Sábados de 14 a 20 p.m.

MATRONA

Angélica Ballester

MATRONA TITULADA.— Ex - Matrona del Hospital Militar y Casa Cuna. Atiende partos, embarazos y llamados de urgencia a cualquier hora del día o de la noche. DOMICILIO: Tumusla 357. 1ra. cuadra.

LABORATORIOS

Laboratorio de Diagnósticos Biológicos "Sanitas"

Análisis clínico: Hematología Bioquímica de la sangre. Serología. Bacteriología. Barasitología. Transfusiones de sangre y plasmas. Calle Loayza 19. Of. 6. Teléfono 3376 V. M. VILLAREJOS-CELSO S. C. ROSSELL.

Laboratorios Biológicos Doctor Carvajal

De regreso de Lima, al que asistió como Delegado de Bolivia y de la Universidad de San Andrés, ante el II Congreso de Bioquímica. Análisis Clínico en General. Ultimas Técnicas en Sangre. Líquidos patológicos. Orina. Laboratorio: Loayza 126.

OCULISTAS

Dr. J. Pescador Sarget

MEDICO OCULISTA. — Federico Zuazo esquina Reyes Ortiz. Tel. 4509. Consultas de 15 a 18 horas.

Dr. Mario Cortés

MEDICO OCULISTA.— Titulado en Chile. Avenida Camacho 308. 2º piso. Oficina 3 (Ultima Hora). Consultas: de 15 a 18 horas. Teléfono 4386.

Dr. Remberto Monasterios Claure

MEDICO — OCULISTA. Estudios y especialización en la Universidad de Chile. (Servicio de Oftalmología del Prof. CARLOS CHARLIN CORREA. Hospital "Salvador". Santiago - Chile). CONSULTAS: de 3 a 6 p. m. Potosí 169. Teléfono 2282.

Dr. E. Pérez Pórcel

MEDICO ESPECIALISTA.— Enfermedades de Ojos. Oídos. Nariz y Garganta. Estudios en las Universidades de Paris y Buenos Aires. CONSULTORIO: Loayza 18. 3er. piso. Horas 15 a 18. Tel. 4786. Ed. EL DIARIO

Dr. Roberto Valda Arana

EX-JEFE Y MEDICO AGREGADO DEL SERVICIO DE OJOS. NARIZ. OIDO Y GARGANTA del Hospital Alvear y del Instituto del Cáncer de Buenos Aires. Avenida Santa Cruz 77 (altos Cibo). Teléfono 4198. Consultas de 11 a 12 y 15 a 18 horas.

DENTISTAS

Dr. J. Mendoza Gonzáles

CIRUJANO DENTISTA — Consultas todos los días de 10 a 12 y 30 y 14 a 19. Yanacocha 451 a media cuadra de la calle Comercio.

Atención Dental en Sopocachi

Dr. ARTURO GALLEGUILLOS Y VARGAS. Cirujano Dentista. Instalación Moderna. Rayos X. Extracciones Difíciles. Tapaduras. Coronas. Puentes y Placas. Odontología infantil. CONSULTORIO Y DOMICILIO: Sánchez Lima 737. Sopocachi entre Fernando Guachalla y Rosendo Gutiérrez. Consultas de 9 a 12 a. m. y de 2 a 8. p. m.

Dr. Leonardo Medeiros Q.

CIRUJANO DENTISTA. — De la Universidad de Chile. Ex-Profesor de la Escuela de Odontología de Sucre. Atiende con hora fija de 9 a 12 y de 2 a 6. CONSULTORIO: Av. Camacho 318. quinto piso (ascensor). Ed. Caja Pensiones Militares. Tel. Nº 5289.

Clínica Dental Quiroga

ATIENDEN DOS PROFESIONALES Especialidades: Placas. Puentes y Coronas. Cirugía. Extracciones sin dolor. Piorrea. Trabajos en la semana garantizados. ATENCION PERMANENTE. CONSULTORIO Y DOMICILIO Juan de la Riva 24.

Dr. J. Quevedo Sánchez

DENTISTA. Atiende con horas fijas de 10 a 12 y de 14 a 20. CONSULTORIO: Potosí 501. esq. Jenaro Sanjinés.

Dr. Roberto Staszeski L.

CIRUJANO DENTISTA. Universidad de Chile y EE. UU. Instalación y procedimientos modernos. RAYOS X. Consultas de 10 a 12 y de 14 a 19. Edificio Saenz 2º piso. Av. Camacho esq. Loayza. Casilla 754. Tel. 5548.

Dr. Ariel Morales Avila

CIRUJANO DENTISTA.— Atiende en las mañanas de 9 a 12. CLINICA: Avenida 20 de Octubre 224. primer piso Teléfono 4416.

Dr. Oscar Villegas L.

CIRUJANO — DENTISTA. Atenderá a partir de la fecha en el Consultorio del Dr. Mario Aguilar Zenteno, en el Edificio La Salle, calle Loayza, esq. Mercado. Primer piso. HORAS DE CONSULTA: Mañanas de 10 a 12. Tardes de 14 a 20. Horas fijas.

ABOGADOS

AUGUSTO GOTTRET B.

ABOGADO.— Especialidad en asuntos comerciales, mineros y civiles. Organización de Sociedades. Atención al público: horas 10.30 a 12 y 15 a 18. BUFETE: Ayacucho 160, 4º piso. Tel. 6496. Casilla Nº 239.

Darío Ramírez Mendoza

ABOGADO.— NOTARIO PUBLICO de 1ª clase. Transferencia de propiedades testamentos, contratos, protestos de letras y toda clase de escrituras públicas. Yanacocha 336, 3er. piso. Oficina 6. Teléfono 6599 DOMICILIO: Alexander 139.

Justino Daza Ondarza

ABOGADO.— Civiles, administrativos, sociales y mineros. Yanacocha 235. 1er. piso. Oficinas 6, 7 y 8 Teléfonos 5425 y 6622.

Dr. Hugo Castellanos O.

ABOGADO.— Gestiones administrativas y sociales. Devolución de aportes. calificación de servicios. Desahucios indemnizaciones. Causas ejecutivas sucesiones, divorcios (absoluta reserva), contratos en general y toda clase de asuntos civiles. Cuenta con prestigiosos abogados corresponsales en el interior. Rapidez y máxima responsabilidad. Procurador Sr. DANIEL NAVIA F. Bufete Mercado 269 (2º piso). frente Ed. Guerrero.

Rodolfo Subieta

ABOGADO.— Estudio: Colón 315. Casilla 129. Tel. 2756. Civiles, administrativos y mineros. Organización de Sociedades Mercantiles.

H. Urquizo Gutiérrez

ABOGADO.— Sucesiones, contratos perfeccionamiento de títulos, constitución de sociedades mercantiles, cobranzas. ESPECIALIDAD DIVORCIOS. Consultas de horas 14 a 18 todos los días inclusive sábados. BUFETE: Socabaya 313 esq Potosí Tel. 6125. Casilla 1875. Domicilio Pichincha 741. Teléfono 4045.

Néstor Bejarano Aponte

ABOGADO.— DIVORCIO ABSOLUTO A BREVE PLAZO. ATENCION PROFESIONAL GARANDIZADA. — Atiende toda clase de trámites administrativos especialmente. Consolidación de Tierras y Asuntos del Magisterio Nacional. Juicios Civiles. Sociales y Criminales en general. BUFETE: calle Potosí 501. Ed. Chain 2º piso. Oficina Nº 7.

Carlos Terrazas T.

ABOGADO

Notario de Fe Pública

Atiende en su Notaría calle Yanacocha 235. 5º piso Oficina Nº 6. Edificio Asbun. Domicilio: Avenida Busch 420. Teléfono 3827.

Gualberto Claure O.

ABOGADO.— Civiles, Mineros, Mercantiles Administrativos, Penales, trámites de nacionalización y asuntos en general. Potosí 419 2º piso.

Mario Salinas Zalles

ABOGADO.— Asuntos en general BUFETE: calle Socabaya 147. Teléfono 3807.

Dr. Alfonso Flores Belloni

ABOGADO.— Estudios en Europa. Mercantiles. Mineros. Civiles. Administrativos. Estudio Jurídico: Potosí 501 (Ed. Chain). 1er. piso. Of. 10.

Oficial del Registro Civil

CARLOS PAZ PORTILLO.— Atiende de asuntos del ramo. Recomocimiento de hijos naturales. Casos urgentes. OFICINAS Y DOMICILIO: Plaza Sucre, esquina Colombia Nº 187. zona de San Pedro.

Juan Lanza Heredia

ABOGADO.— Civiles, Criminales, Administrativos. Trámites ante la Municipalidad. Potosí 365 (2º patio).

Sabino Ríos Arteaga

NOTARIO DE FE PUBLICA. Oficina Yanacocha 336. Teléfono 3413. DOMICILIO: Loayza 388. Tel. 2115.

Pedro Ralde Contreras

ABOGADO.— Atiende asuntos en general. ESTUDIO JURIDICO: calle Potosí 419. tercer piso. Oficina 2. DOMICILIO: Av. Héroes del Acre 15.

DICTO CONFERENCIAS SOBRE HISTORIA EN LA UNIVERSIDAD

Sucre, 4 (PRENSBOL).— Con los auspicios del Rectorado de la Universidad de "San Francisco Xavier", el Sr. Charles Arnalde, licenciado en Historia en la Universidad norteamericana de Michigan, dictó dos conferencias sobre "Creación Boliviana" y "Una figura mediocre en la revolución del 18 de abril de 1828.

El señor Arnalde se encuentra en esta ciudad becado por la Universidad de Princeton de Estados Unidos investigando los primeros 4 años de la Historia de Bolivia.

INAUGURACION DE UNA PISTA EN MOJOCOYA

Sucre, 4 (PRENSBOL).— El prefecto del Departamento inauguró oficialmente la pista de aterrizaje de Mojocoya, habiendo los pobladores, festejado el acontecimiento, con la concurrencia del prefecto del Departamento, Dr. Hugo Vilar, y otras autoridades departamentales. También concurrieron el Cnl. Luis Delgado y los capitanes de Aviación Jorge Huerta y Fernando Castrillo.

PREMIO AL MEJOR ALUMNO DE MEDICINA

Sucre, 4 (PRENSBOL).— El Decano de la Facultad de Ciencias Médicas de "San Francisco Xavier", en acto especial realizado en el Paraninfo Universitario, hizo entrega de la Medalla al Mérito, al señor Edgar Hochtater, que se distinguió como el mejor alumno de la Facultad en el período de 1952.

DONO UN MILLON AL HOSPITAL LOCAL

Sucre, 4 (PRENSBOL).— La señora Remedios Rocha y de Loma, donó la suma de un millón de bolivianos al Hospital "Santa Bárbara" para realizar mejoras en varias clínicas e instalar una nueva.

RENUNCIA DEL DIRECTOR DEPARTAMENTAL DE ASUNTOS CAMPESINOS

Sucre 4 (EL DIARIO). El señor Alfredo Aguirre inspector departamental de Asuntos Campesinos formuló la renuncia de su cargo ante el inspector general que se encuentra en esta ciudad. Las razones de la renuncia se deben a su candidatura para ocupar un cargo en la directiva de la Federación Agraria de Chuquisaca.

ELECCIONES EN LA FACULTAD DE CIENCIAS ECONOMICAS

Sucre 4 (EL DIARIO). Ayer en la Facultad de Ciencias Económicas se han llevado a cabo las elecciones para la renovación del personal directivo. Presidido el acto plebiscitario por el Rector de la Universidad fué elegido decano el Dr. Humberto Arduz, vice decano el Dr. Víctor Calderón y Secretario el Dr. Hugo Arce.

Este acto democrático de la Facultad de Ciencias Económicas se desarrolló en un ambiente de absoluta tranquilidad, primando el buen sentido de los universitarios que se preocuparon de llevar a los puestos directrices de la Facultad a personas profesionalmente capacitadas y de prestigio intelectual en las esferas culturales y universitarias de la ciudad.

OFICINAS TECNICAS

Víctor M. Escobedo G.

Planos topográficos, parcelaciones y tasaciones. Oficina Técnica Comercio 112.

TARZAN

SERAPIO

ESPECTACULOS PARA HOY

TEATRO MUNICIPAL.— Tel. 2243. En noche NUESTRA NATACHA de Alejandro Casona por el Teatro Experimental Universitario.

TEATRO PRINCESA.— Teléfono 2626 Matinée, tanda y noche Esther Fernández y Emilio Tuero en TUYA PARA SIEMPRE, además el noticiero boliviano Nº 28. Matinée platea 28.— tanda y noche 31.—

CINE PARIS.— Teléfono 2380. Matinée, tanda y noche DICEN QUE SOY MUJERIEGO con Sara García y Pedro Infante, además el noticiero boliviano Nº 28. Matinée platea 28.— tanda y noche 31.—

CINE TESLA.— Teléfono 3303. Matinée, tanda y noche IDILIO EN PARIS con Jean Simmons, además el noticiero América Nº 5. Matinée platea 34.— tanda y noche 46.— Jueves Jhon Payne en RIO ROJO

CINE MIRAFLORES.— Matinée, tanda y noche IDILIO EN PARIS de J. Arthur Rank con Jean Simmons, además el noticiero boliviano Nº 28. y el noticiero América Nº 5. Matinée platea 28.— alta 20.— tanda y noche platea 31.— alta 22.—

CINE MURILLO.— Matinée, tanda y noche en tecnicolor LA LLAMARADA con Sabú, matinée platea 28.— alta 20.— tanda y noche platea 31.— alta 22.— Jueves estreno RIO ROJO con John Payne.

CINE MIGNON.— Matinée, tanda y noche doble LA CALAVERA 13 al 15 y GUN HO con Randolph Scott, además el noticiero boliviano Nº 28. Matinée platea 18.— alta 14.— tanda y noche platea 21.— alta 16.—

MONJE CAMPERO.— Robert Taylor y Brian Donlevy en el film de aventuras en tecnicolor GALANTE Y AUDAZ. Precios matinée 34.— y 30.— tanda y noche 46.— y 35.—

CINE LA PAZ.— Ingrind Bergman y Charles Boyer en LA LUZ QUE AGONIZA, además el noticiero nacional Nº 28. Precios matinée 34.— tanda y noche 46.—

CINE EBRO.— En las tres funciones el éxito dramático EL PECADO DE QUERERTE con Luis Aldas y Gloria Marín. Precios matinée 28.— y 20.— tanda y noche 30.— y 20.—

CINE ABAROA.— Matinée, tanda y noche presenta el film dramático AMOR VENDIDO con Fernando Fernández y Meche Barba. Precios matinée 28.— y 20.— tanda y noche 30.— y 20.—

CINE ROXY.— Gran acontecimiento dramático LA RUTA DEL INFIERNO con Pedro Armendariz y Leticia Palma. Precios tanda 30.— y 25.— Noche doble LA PERLA y EL CASADO CASA QUIERE. Precios noche noche 30.— y 25.— además en todas sus funciones el noticiero nacional Nº 28.

COPACABANA.— Desde las 14 horas presenta LA NOCHE AVANZA con Pedro Armendariz y Rebece Iturbide. Precio 25.—

CINE COLON.— Matinée doble HIJA DE LA SELVA 10 al 12 y SELVA AFRICANA 10 al 12. Tanda TRADER HORN. Noche doble EL GRAN GORILA y NOSOTRAS LAS TAQUIGRAFAS. Precios matinée 28.— y 20.— tanda y noche 30.— y 20.—

CINE BOLIVAR.— Matinée doble CAPITAN AMERICA 10 al 12 y CAPITAN MARAVILLAS 10 al 12 Tanda y noche presenta la regocijada comedia romántica A CASARSE LLAMAN con Van Johnson y Kathryn Grayson. Precios matinée 28.— y 23.— tanda y noche 31.— y 23.—

CINE AVENIDA.— Matinée horas 14 y 30, tanda horas 17, y noche a horas 21.30 presenta el sensacional documento histórico EL DIABLILLO Y LA REINA con Irenne Dunne. Precios matinée 28.— y 23.— tanda y noche 31.— y 23.—

CINE SAN CALIXTO. — Matinée, tanda y noche a horas 14, 17.30, y 20.30 ELOISITA cómica y LINDEROS PERDIDOS con Niel Fevier y Beatrice Pearson. Precios 20.— y 15.—

POTOSI

Apoderáronse del Edificio de la Escuela Antonio Quijarro

Potosí, 4. (EL DIARIO). — Obedeciendo a una actitud incomprensible y a la vez reprochable, los alumnos del Colegio Nacional Pichincha, se han apoderado ayer tarde del edificio de la escuela "Antonio Quijarro". Esta actitud que ofreció una nota discordante frente a los padres de familia fué tomada, según los estudiantes del Colegio Nacional Pichincha, a raíz de que este local debería ser entregado por orden ministerial a los alumnos de la escuela "Modesto Omiste".

Este acto precipitado que fué alentado por el director y se desarrolló en presencia del Jefe e inspectores del Distrito Escolar causó una gran indignación en el pueblo.

ADVERTENCIA DE LA SOCIEDAD GEOGRAFICA A LA ALCALDIA MUNICIPAL

Potosí, 4. (EL DIARIO). — La Sociedad Geográfica ha enviado un oficio a la Alcaldía Municipal manifestando que los constructores y los contratistas de obras de reparación de los edificios públicos y casas particulares vienen desvirtuando sin ningún escrúpulo el aspecto colonial de la ciudad. Según el oficio, destrozan hermosas rejas, ventanas y balcones que por una incomprensible determinación de los propietarios de inmuebles se modernizan y, por consiguiente, despojan de su armonía colonial a Potosí.

FALLECIO EL SEÑOR GUALBERTO MONCAYO

Potosí, 4. (EL DIARIO). — Ha causado general pesar el fallecimiento del señor Gualberto Moncayo, persona muy estimada en los círculos sociales de esta ciudad y que tomó durante la contienda del Chaco en la acción de armas de Boquerón. Sus restos fueron trasladados al cementerio general en medio de numeroso acompañamiento que de esta manera expresó la profunda estima que sentía por este ciudadano probo y patriota.

TARIJA

ALCANZO SOLEMNIDAD LA FESTIVIDAD DE LA VIRGEN DE CHAGUAYA

Tarija, 4 (Prensbol). — Millares de peregrinos acudieron en vehículos, cabalgatas y aún a pie, al Santuario de la Virgen de Chaguaya, cuya festividad se realizó con solemnidad.

Más de 20.000 personas se congregaron en el lugar, habiéndose realizado diversos actos religiosos con la concurrencia de las autoridades departamentales y eclesiásticas.

En esa ocasión, se inició la construcción de una nueva capilla que será concluída para el próximo año de la misma fecha.

DISTRIBUCION NORMAL DE AZUCAR

Tarija, 4 (Prensbol). — Se distribuyó normalmente, por manzanas, el último cupo de azúcar llegado a esta ciudad. Cada persona tiene derecho a la adquisición de uno y medio kilos al precio de 60 bolivianos el kilo.

Igual distribución se hace en el campo y cantones, con la diferencia de que los campesinos adquieren sólo un kilo al precio de 62.— bolivianos.

ORURO

Se Estudian los Problemas Inherentes a la Construcción De la Ciudad Universitaria

Oruro, 4 (EL DIARIO). — Han llegado a esta ciudad los ingenieros señores Franklin Anaya y N. Mirones, contratados especialmente por la Universidad de Oruro, para estudiar los problemas correspondientes a la construcción de la ciudad universitaria. En el consejo universitario realizado anoche, el ingeniero, señor Franklin Anaya realizó una extensa exposición sobre los alcances del proyecto de construir en esta capital la ciudad universitaria.

Este proyecto, importante para la vida universitaria de Oruro, centralizará las edificaciones de la primera casa de estudios de modo que llenen las verdaderas necesidades de la formación de profesionales y contribuyan al progreso urbano de la ciudad.

LA CATEDRA DE LA FACULTAD DE INGENIERIA

Oruro, 4 (EL DIARIO). — Los ayudantes de la Facultad de Ingeniería de la Universidad de Oruro, han expresado su oposición al proyecto de construir un puente de hierro sobre el río Desaguadero. De acuerdo a la técnica, expresa la oposición de los profesionales, un puente de hierro sólo se utiliza en países donde la industria siderúrgica está muy avanzada y se restringe su empleo en los que por sus condiciones económicas deben recurrir a las importaciones.

CONCENTRACION CAMPESINA EN SALINAS DE GARCI MENDOZA

Oruro, 4 (EL DIARIO). — Se anuncia para el 8 del mes en curso una concentración de los campesinos de la provincia Ladislao Cabrera en la población de Salinas de Garci Mendoza. Esta concentración, que posiblemente esté realizada con la presencia de las primeras autoridades políticas del departamento, manifestará su apoyo al Gobierno por el decreto de Reforma Agraria.

TRES ZONAS DE GRAN IMPORTANCIA OFRECE LA RIQUEZA PETROLIFERA

EXTRAORDINARIAS POSIBILIDADES

"Las posibilidades petrolíferas de Bolivia —dice el documento— nos parecen extraordinarias. Hasta la fecha sólo se han explotado parcialmente cinco yacimientos que son Camiri, Bermejo, Sanandita, Camatindi y Guairuy, pero el área potencialmente petrolífera que falta por explotar es muy grande y sin duda alguna presenta en su mayor parte condiciones más favorables para la existencia de depósitos de mayor importancia.

Los campos actuales se encuentran todos en la zona de fuertes plegamientos que con una dirección aproximada Norte Sur forman las últimas estribaciones hacia el Este de la Gran Cordillera. Como es natural, esta faja se presta para hacer estudios de ecología superficial, y por consiguiente, es el área en donde la Compañía Standard enfocó primero sus actividades, haciendo un levantamiento de gran detalle entre la frontera Argentina y la región de Santa Cruz. Además ésta es una área donde se presentan en gran abundancia manifestaciones superficiales de hidrocarburos y por consiguiente, de acuerdo con las ideas de la época, era la zona más lógica para iniciar las actividades exploratorias.

Sin embargo, la naturaleza misma de los pliegues de esta faja, que aparte de ser muy pronunciados presentan un gran número de complicaciones tectónicas propias de regiones de esta índole, hace que a juicio nuestro el atractivo que presentan las estructuras de esta zona sea muy inferior al de otras áreas que más adelante discutiremos".

EL CHACO

Hacia el Este del último pliegue subandino, se abre la región del Chaco que fisiográficamente es una región de llanos ondulantes cruzados ocasionalmente por pequeñas serranías. En esta área las formaciones Terciarias, Mesozoicas y Paleozoicas que afloran y forman las sierras de la región subandina desaparecen, excepto, en muy contados lugares, debajo de una cubierta de material continental probablemente reciente. Es lógico suponer que en esta zona los plegamientos del subsuelo son más y más suaves a medida que se va hacia el oriente y por consiguiente, desde el punto de vista estructural es el área que mayores perspectivas presenta de contener depósitos de primera magnitud.

En esta área el aspecto estratigráfico es de gran importancia y hasta estos momentos, es en su mayor parte desconocido. Las facies de formaciones porosas que se presentan en los afloramientos de la faja subandina y en los pozos de los campos actuales deben de extenderse dentro del Chaco en una faja más o menos ancha y de hecho se extienden cuando menos hasta la línea de los campos argentinos de Campo Durán y Madrejones, aunque es cierto que estos campos se encuentren muy próximos a la última serranía subandina.

Hay por consiguiente una zona de grandes perspectivas inmediatamente al Este de la faja subandina, que puede tener una anchura considerable que dependerá de los plegamientos suaves que dentro de ella se encontrarán, sino más bien de la consistencia de las facies porosas, o de la aparición de nuevas formaciones de este tipo. Esta zonas debe extenderse hacia el Norte hasta la región de Santa Cruz para torcer ahí hacia el Noroeste y prolongarse hasta la frontera del Perú. La presencia en ella de depósitos petrolíferos de verdadera importancia está demostrada por los descubrimientos realizados en Campo Durán y Madrejones en Argentina, y la información adquirida en estos campos así como la probable actitud de los sedimentos debajo de la región del Chaco hacen suponer que los yacimientos que se encuentren están a profundidades mayores de 3.000 metros.

HACIA EL BRASIL

"Continuando hacia el Este, nos encontramos con la faja sedimentaria que bordea el macizo o escudo Brasilero y que abarca probablemente parte de Santa Cruz, el Beni y Pando. Las condiciones que prevalecen en el subsuelo de esta región son todavía más hipotéticas pero no puede descartarse "a priori" su atracción relativa. Los resultados negativos obtenidos en los pozos perforados en los últimos años en la región del Gran Chaco de la República de Paraguay dan un cierto tinte de pesimismo a esta zona, ya que en aquellos pozos no se encontraron formaciones que tuvieran características favorables de porosidad. Sin embargo, el área es tan extensa que no podemos excluir la posibilidad de que ocurran cambios de facie hacia el Norte y Noroeste y que inclusive hayan existido condiciones que favorecieran el desarrollo de arrecifes. No creemos, por consiguiente, que deba descartarse esta zona como posiblemente productora.

TRES ZONAS

"En resúmen, podemos clasificar las posibilidades petrolíferas de Bolivia, de acuerdo con su importancia en la siguiente forma:

1.— Faja inmediatamente al Este de la zona subandina.—Está comprendida en lo que nos da una superficie aproximada de 100.000 Kms.2. Plegamientos de relativamente suaves a suaves de oeste a este. Producción muy buena comprobada en Campo Durán (3.500 metros) y Madrejones (4.000 metros) en las arenisca Tupambi. Posibilidades adicionales en el Devónico, a mayor profundidad y en formaciones superiores.

2.— Faja subandina. Esta faja puede tener 60 Kms. de ancho y 1.000 Kms. de largo, es decir una superficie de 60.000 Kms. 2. Plegamientos muy pronunciados con grandes complicaciones tectónicas. Producción comprobada en los campos de Camiri, Bermejo, Sanandita, Camatindi y Guairuy, desde la formación Tarija del Permo —Carbonífero, hasta la formación Los Monos de la base del Devónico a profundidades menores de 1.500 mts. Gran número de estructuras estudiadas y por perforarse, pero no es de esperarse ningún resultado espectacular o mejor que los campos actuales.

3.— Zona inmediata al escudo Brasilero.— Alrededor de 200.000 Kms. 2. y limitada al Oeste por la primera área desde la frontera Paraguaya hasta la frontera Peruana. Condiciones geológicas casi desconocidas pero los plegamientos deben ser suaves. Estratigrafía desconocida pero posibilidad de desarrollos arrecifales.

Para terminar este capítulo de las posibilidades petrolíferas de Bolivia debemos llamar la atención hacia la gran analogía que existe a juicio nuestro entre la gran cuenca sedimentaria oriental de Bolivia, situada entre la cordillera de los Andes y el Escudo Brasilero y la cuenca de Alberta, Canadá, situada entre la Cordillera de las Montañas Rocallosas y el Escudo Canadiense. En lo que es hoy la provincia petrolera más importante de Canadá, y una de las provincias petroleras más notables del mundo, los trabajos petroleros se desarrollaron durante muchos años en el equivalente de la Faja Subandina de Bolivia, es decir en la región fuertemente plegada de las últimas estribaciones orientales de las Rocallosas, habiéndose encontrado y desarrollado un cierto número de campos de importancia muy relativa. Hace menos de diez años que se iniciaron trabajos en las planicies de Alberta, al este de las Rocallosas, y se encontraron las acumulaciones espectaculares que hoy conocemos. Si esto pueda tomarse como una regla que pueda aplicarse con certeza a Bolivia, creemos que la similitud de condiciones debe darnos un gran optimismo sobre las posibilidades de la cuenca sedimentaria inmediata a la faja subandina de Bolivia.

SANTA CRUZ

LA CENTRAL OBRERA DE SANTA CRUZ EMITIO UN ENERGICO COMUNICADO

Santa Cruz, 4 (EL DIARIO). — La Central Obrera Departamental ha emitido el siguiente comunicado destinado a la Presidencia de la República, el Ministerio de Minas y Petróleo y la prensa de la República: "Ante la acción derrotista y oportunismo de la burocracia destinada a devolver el poder a la feudal burguesía, el Comité ejecutivo de la COD, declara: 1) El compañero Ernesto Ferrante, delegado de la COD en La Paz, es representante auténtico de las clases obreras, secretario general de los trabajadores del cinema, de teléfonos y empresa de luz, secretario general de la COD. 2) Para expresar la protesta de la clase obrera en el seno del Gobierno por campaña burocrática contra obreros campesinos y dirigentes sindicales, 59 sindicatos financiaron el viaje del compañero Ferrante, a pedido expreso de las mismas bases. 3) La campaña contra la independencia de la COD empezó con la invasión en masa de sindicatos fantasmas en el día de la elección del directorio, el apresamiento de dirigentes. Actualmente la burocracia dirigida por Luis Sandóval Moron, asalta las propiedades en la Guardia, Ayacucho, etc., en nombre de la COD con el propósito de desencadenar acción represiva contra los dirigentes. 4) Pedimos el pronunciamiento del proletariado boliviano en favor de la heroica batalla por la independencia sindical de los trabajadores cruceños".

Este comunicado está firmado por Vega Terrazas, José Zegada, Miguel Toledo, Félix Terrazas, Hernán Egüez y Adolfo Zabala como secretario de la COD.

PANDO

Se fundará una Agencia de la Cooperativa de Empleados Públicos

Cobija, 4 (EL DIARIO). — Atendiendo a las múltiples solicitudes de los empleados públicos del departamento Pando posiblemente se funde en esta capital una agencia de la Cooperativa de Empleados Públicos. Esta agencia llenaría las necesidades de los funcionarios públicos que por ahora no cuentan con la ayuda de un organismo que les proporcione artículos de vestir y de subsistencia a precios de costo. Para la fundación de esta agencia ya se vienen efectuando los descuentos mensuales por intermedio del Subtesoro departamental.

DOS COMUNICADOS DE LOS MAESTROS DE COCHABAMBA

SOBRE LOS MIEMBROS DE LA COMISION DE REFORMA.

Un comunicado de la Federación de Maestros de Cochabamba, se refiere a las designaciones hechas por el Comité Central Ejecutivo de la Confederación de Maestros de Bolivia, estableciendo, en síntesis, lo siguiente:

Que el magisterio de Cochabamba, en todos sus ciclos, se ha extrañado de la actitud antisindical de la Confederación, al designar personas que no están identificadas con las aspiraciones del docentado nacional.

Que esta actitud lleva a todos los maestros a defender sus intereses y condenar enfáticamente el procedimiento seguido, al no consultar con las bases. Por tanto desconoce esas designaciones y llaman a Cochabamba a su delegado ante el Comité Central para dar cuenta de sus actos.

Que el magisterio cochabambino auspiciará un Congreso extraordinario para reajustar el criterio del magisterio frente a la Reforma de la Educación.

Que esta medida está plenamente respaldada por la Federación de La Paz. Firma: Jaime Guzmán Elío (Secretario General de la Federación de Maestros de Cochabamba).

SOBRE LA NORMAL DE VACAS

La Federación de Maestros de Cochabamba, respecto al conflicto de la Normal Rural de Vacas, informa al magisterio y la opinión pública lo siguiente:

Que aquella Federación en todos sus ciclos hubo de intervenir en el conflicto de la Normal Rural, ante las autoridades superiores del Ministerio de Asuntos Campesinos, por cuya razón el Secretario General de aquella se hizo presente en La Paz.

Que dicho Secretario General deja constancia de que, tanto con el Ministro de Asuntos Campesinos como con el Director General de Educación Fundamental, todos los planteamientos se hicieron con elevado criterio, destacando la amplia comprensión del Ministro y sus colaboradores.

Que la federación discierne un voto de aplauso a dichas autoridades por haber solucionado el conflicto de Vacas, para tranquilidad de los campesinos y por restablecer el trabajo docente en aquel centro.

Fima el profesor Jaime Guzmán Elío, Secretario General

COCHABAMBA

LA FEDERACION DE CHOFERES FUE OBJETO DE FRANCA ADHESION

Cochabamba, 4 (EL DIARIO). — El Secretario general del sindicato de colectiveros de las líneas 1, 2 y 3, y el sindicato de transportistas del radio urbano han expresado su apoyo, en forma incondicional, a la Federación de Choferes "por ser esta la única entidad que cumple el anhelo de los trabajadores del volante".

Por su parte, el sindicato de la ruta Chapare, reunido en asamblea, ha emitido un voto de confianza para la directiva de la Federación y censura la actitud de la cooperativa de volantes No. 1 que no interpreta el sentimiento de la mayoría de los trabajadores del volante.

SUERO ANTIRRABICO PARA EL SERVICIO COOPERATIVO

Tarija, 4 (EL DIARIO). — La comisión mixta vial argentino - boliviana ha hecho entrega al Director del Servicio Cooperativo Interamericano de Salud Pública de cincuenta dosis de suero antirrábico importado de Buenos Aires y autorizado para su aplicación en los casos de rabia que se han presentado en esta capital.

Sanitarios de Cochabba. en Pie de Huelga

El Sindicato de enfermeras y empleados de sanidad de Cochabamba, ha dado a conocer el siguiente voto resolutivo:

"CONSIDERANDO:

Que es deber y obligación de nuestra parte, amparar y respaldar las actuaciones de la Federación Sindical de Trabajadores en Sanidad, de Bolivia, de la cual somos afiliados;

Que de acuerdo a esto sus máximos dirigentes gozan de todo nuestro respaldo;

Que, como soldados de la Revolución no permitiremos sea pisoteado el Fuero Sindical que es una justa conquista ganada con sangre proletaria;

Que todas las últimas medidas adoptadas por el señor ministro de Higiene y Salubridad son atentatorias a nuestros intereses, desprestigiando así los altos postulados de la Revolución Nacional y saboteando de esta manera al Gobierno del compañero Víctor Paz Estenssoro.

RESUELVE:

1. De acuerdo con la determinación de nuestra entidad máxima, nos solidarizamos con la resolución de pie de huelga.

2. Pedir al compañero Presidente de la República acepte la renuncia del ministro de Higiene y Salubridad, doctor Julio Manuel Aramayo, por ser un elemento que haciendo juego a la contrarrevolución trata de crear problemas obreros al Gobierno de la Revolución de Abril.

3. Pedir al Supremo Gobierno la inmediata restitución a sus cargos de todos los compañeros exonerados por cumplir con su misión sindical; así mismo aceptamos se les aplique la imposición de la Ley General del Trabajo en sus artículos pertinentes al despido de Dirigentes.

4. También pedimos la inamovilidad del trabajador en sanidad en razón a que se encuentra en vigencia la ley del fuero sindical dictada por el Presidente Mártir Gualberto Villarroel.

5. Comunicar esta resolución a la clase trabajadora y pedir todo su apoyo para la consecución de nuestras máximas aspiraciones.

6. Trasmitir este voto a nuestros compañeros de la Federación Sindical de Trabajadores en Sanidad de Bolivia".

Amalia Pinto, secretaria de Gobierno; Neyda Tovar de la R., secretaria de Relaciones; Rita Vea Z., secretaria de Actas; Bertha Rodríguez P., secretaria de Hacienda; David Torrico, secretario de Prensa y Propaganda; Irma Castellón G., secretaria de Asistencia Social; Norah García C., secretaria de Deportes; (ilegible), secretaria de Conflictos.

SANTA CRUZ

VARIOS CADETES DE AVIACION FUERON DADOS DE BAJA

Santa Cruz, 4 (Prensbol). — Informaciones extraoficiales dan a conocer que fueron dados de baja 25 cadetes inscritos en la Escuela Militar de Aviación después de haberse comprobado su inaptitud para el pilotaje.

SOLUCIONARANSE PROBLEMAS DE LUZ Y DE AGUA

Santa Cruz, 4 (Prensbol). — Informaciones suministradas por el Prefecto del Departamento, dan a conocer que esa autoridad, juntamente con la Alcaldía Municipal, tiene un plan de inmediata realización para solucionar a breve plazo los problemas de luz eléctrica y agua potable, objeto para el cual se han adquirido las máquinas necesarias.

ESTUDIANTE BECADO AL CANADA

Por vía Panagra, viajó a Norteamérica el señor Ronald Arellano Sánchez, estudiante de la Facultad de Derecho de la Universidad Mayor de San Andrés quien, en atención a sus méritos, fué favorecido con una beca por las Naciones Unidas. El estudiante Arellano seguirá un curso de un año en la Universidad de Montreal, Canadá, especializándose en administración de servicios sociales (Servicio de la Comunidad — Trabajo de grupo) y anteriormente estuvo en los Estados Unidos como delegado de los estudiantes de secundaria de Bolivia al congreso juvenil auspiciado por el diario "New York Herald Tribune". Graduado bachiller en el Instituto Americano de esta ciudad, ocupó la presidencia de la Federación de Estudiantes de Secundaria de La Paz.

MISAS

✝ **Srta. ANGELA ARGOTE (Q. D. D. G.).** Carmen Weill de Isoard, or Rita Elena Weill Argote, Alberto Weill Argote, Elena Prado de Weill, Ana Roza Yanguas de Weill, sobrinos, los sobrinos nietos y bisnietos ruegan a sus amistades y personas piadosas, se dignen asistir a la misa que en sufragio del alma de la extinta, se celebrará el día lunes 7 del actual en la Iglesia Catedral a horas 8 a. m. recordando los 8 días de su fallecimiento. Su asistencia comprometerá la gratitud de la familia. C195

✝ **Aviador CARLOS CUELLAR VALENZUELA (Q. E. P. D.)**— Hoy se celebrará una misa en la Parroquia del Montículo a horas 8 a. m. recordando el alma del inolvidable aviador muerto trágicamente en un accidente en servicio de su Patria. C195

✝ **Gral. PASTOR BALDIVIESO (Q. E. P. D.)**— Margarita v. de Baldivieso, esposa, su hijo Jorge, hijos políticos, hermanos, sobrinos, primos y demás familiares, invitan a sus parientes, amigos y personas piadosas, asistir a la misa que se celebrará el día de hoy sábado 5 en la Basílica de Nuestra Señora de La Paz (Catedral) a horas 9 y 30 recordando el tercer año de su sensible fallecimiento. La familia agradecerá su concurrencia. C195

GRATITUD

La familia del que fué VICENTE MALDONADO MATTOS (Q. D. D. G.) Agradecen infinitamente a todos los parientes, amistades y personas piadosas; que se dignaron acompañarlos en su desgracia tanto en el entierro, envío de coronas, misa de 8 días y cabo de mes. C195

La familia Iturri Barrientos del que en vida fué Señor CECILIO ITURRI GUMIEL (Q. E. P. D.)— Rinde su profundo agradecimiento a las personas amigas que enviaron ofrendas florales y manifestaron sus sentimientos de condolencia con motivo tan doloroso; asimismo a las que acampañaron el sepelio y asistieron a misas de requiem en sufragio del alma del extinto. C195

GENERAL PEÑARANDA

—Se encuentra gravemente enfermo el general Enrique Peñaranda, ex—Presidente de la República, quien recibe atención médica en su domicilio.

REUNIONES

—La señora Teresa U. de Valle ofrece hoy un té—bridge a sus relaciones.

—Los esposos Carlos Alfredo Ribera y Gabriela Cusicanqui invitarán hoy un cocktail a sus relaciones, celebrando el cumpleaños de la señora Ribera.

—La señora Edda Arguedas de Precht reune hoy a sus amigas en un rummy—canasta.

—El Directorio y personal superior del Banco Minero ofrecerá hoy un almuerzo en el Club de La Paz en honor del Presidente del Directorio de la institución, Dr. Hugo Salmón Tapia.

CUMPLEAÑOS

—El lunes 7 celebra su cumpleaños la señora Irma Hanhart, quien recibirá el saludo de sus relaciones.

—El mismo día cumple años la señora Mary Jahnsen de Iturralde.

MATRIMONIOS

—Hoy será bendecido en la ciudad de Tarija el matrimonio de la señorita Teresa Mercado Ruiz con el mayor de ejército, don José Valverde Arrieta.

—El día de hoy será bendecido el enlace matrimonial de la señorita Carmen Rosa Antezana Tejada con el señor Pedro Claudio Moreno Quevedo en la Capilla Privada del Colegio San Calixto.

—En la ciudad de Cochabamba será bendecido el matrimonio de la señorita Lily Venables con el Dr Carlos Ponce de León Villegas.

VIAJEROS

—Procedente de Nueva York se encuentra en esta ciudad el señor Stig Edgren en compañía de su esposa, señora Soledad Montaño de Edgren y su hijo Lennarh.

—A EE. UU. de N. A. el señor Luis Zalles Diez de Medina en compañía de su esposa e hijos.

—De Wáshington el coronel Eliodoro Murillo en compañía de su esposa e hijos.

—Después de prolongada permanencia en los Estados Unidos, donde completó sus estudios de enfermera, ha retornado al país la señora Betsabé Encinas de Martins.

—Se encuentra restablecida la señora Rosa v. de Mangudo.

MISAS

—El día de hoy se celebrará una misa en la Parroquia del Montículo a horas 8 a.m. en memoria del que fué, trágicamente fallecido en servicio de su patria, aviador Carlos Cuéllar Valenzuela.

Crónica Social

Señorita Bertha Natusch Busch, cuya boda con el señor Edmundo Vaca Diez Santisteban será bendecida hoy a horas 11 en la Capilla de la Virgen de los Remedios.

El día de hoy a horas 20 contraerán matrimonio la señorita Lola Queralt S. con el señor Raúl Hernández Gil, la ceremonia religiosa se efectuará en la Capilla de los RR. PP. Carmelitas.

Padrinos de la novia en la ceremonia religiosa: Juana Q. de Bruzzone, Ramón Queralt P.

Testigos: Pedro Crespi, Arturo Linares, Pablo Mancini.

Padrinos del novio en la misma ceremonia: Luciana G. de Hernández, Donato Hernández G.

Testigos: Victoriano Martínez, Eduardo Fernández, Juan Franulic.

Padrinos de la novia en el civil: Enriqueta Queralt, representada por Isabel D. de Queralt, Francisco Bruzzone.

Testigos: Miguel Nicolau V., Attilio Piovesan, Adolfo Linares, Gino Forgnone.

Padrinos del novio en la misma ceremonia: Josefina B. de Hernández, José Hernández.

Testigos: Javier Frech, José Gisbert, José Saenz.

Padrinos de aros: Fernando Queralt y señora.

Madrina de velo: Victoria Queralt.

Madrina de bouquet: Luisa de Franulic.

Madrina de altar: Ana S. de Forgnone.

Madrina de rosario: Victoria Saenz.

Madrinas: María A. viuda de Linares, Emilia de Carrión, Hortensia de Linares, Angélica L. de Debreczeni, Aida L. de Linares, Graciela, Alcira y Nona Larrazabal, y Cristina Carrión.

Damas: Isabel, María del Pilar y Rosario Queralt, Juanita Bruzzone Q.

Pajes: María Julia Queralt L., Nelly Hernández, Ramoncito Bruzzone.

Porta aros: Victorita Bruzzone Q., Isabelita Queralt D.

Con carácter privado, se celebrará el día de hoy el matrimonio de la señorita Daisy Diamond Gutiérrez con el Sr. Jorge Edmundo Taborga Alcoreza, en la Parroquia del Espíritu Santo.

Wir haben uns verlobt

Eva Anschel

Johannes Bothur
Konsulats - Sekretaer

C. 195

AVISO DE VIAJE

Cumpliendo disposiciones del Ministerio de Gobierno comunico mi viaje al exterior.

JUAN I. HANDAL A.

AVISO DE VIAJE

KARL HEINZ LEWIN y familia

Cumpliendo disposiciones del Ministerio de Gobierno participa su viaje a los Estados Unidos de Norte América.

C. 195

UNIVERSIDAD MAYOR DE SAN ANDRES

AVISO Nº 49.

Facultad de Derecho y Ciencias Políticas

CURSILLO DE DERECHO DEL TRABAJO

A cargo del eminente profesor argentino Dr. MARIANO R. TISSEMBAUM.

TEMARIO

"La Empresa Ante el Derecho del Trabajo"

PRIMERA CONFERENCIA

Martes 8 de septiembre. Horas 19.00
....**Tema:** "Evolución y transformación de la empresa Del derecho mercantil al derecho del trabajo.

SEGUNDA CONFERENCIA

Miércoles 9 de septiembre. Horas 19.00
Tema: Caracteres institucionales de la empresa. Su noción Jurídico-Social.

TERCERA CONFERENCIA

Jueves 10 de septiembre. Horas 19.00
Tema: "Constitución y funcionamiento de la empresa. La organización colaborativa de sus factores y la unidad del fin dentro de la economía nacional.

CUARTA CONFERENCIA

Viernes 11 de septiembre. Horas 19.00
Tema: "La reforma constitucional argentina y los principios sociales".

Local: PARANINFO DE LA UNIVERSIDAD

La Paz, 1º de Septiembre de 1953.

✝ **Doctor BAILON MERCADO O.**

La familia invita a sus parientes y amigos se dignen asistir a la misa que en sufragio de su alma, se celebrará en la iglesia de los Carmelitas, mañana domingo 6 a horas 9 a.m., recordando el primer año de su muerte.

La Paz, septiembre de 1953.

Il Circolo Italiano comunica il decesso del connazionale

✝ SIGNOR PIERO CATTORETTI

(Q. E. P. D.)

e invita i soci e la colonia italiana al funerale che avrá luogo oggi sabato 5 settembre, alle ore 16 (4 p.m.).

INSTITUTO BOLIVIANO DE CULTURA HISPANICA

Conferencia Coloquio del Sr. **LUIS GARCIA ARIAS**, Catedrático de Derecho Internacional de la Universidad de Zaragoza sobre "RAIZ Y SENTIDO DEL PANAMERICANISMO", el día de hoy sábado 5 de septiembre, a horas 18 y 30.

LA ENTRADA ES LIBRE.

Presbítero Medina esquina Belisario Salinas.

C. 195

Asociación de ex-alumnos del Colegio San Calixto

El Directorio de la Asociación, se honra en invitar a todos los Ex-alumnos, al almuerzo de camaradería que se llevará a cabo el día de hoy 5 del presente a horas 12 y 30 en el local del Colegio.

Adquiera su boleto en la Portería del Colegio.

La Paz, septiembre de 1953.

C. 195

CULTO CATOLICO

LA NOVENA DE LA VIRGEN DEL PERPETUO SOCORRO

En el templo parroquial de San Agustín, se reza la novena de la Virgen del Perpétuo Socorro, de acuerdo a la siguiente distribución religiosa: Hs. 9. misa y novena. Por la noche a las 18, rosario, plática moral, salves, novena, exposición del Santísimo y bendición con S.D.M.

TEMPLO DEL SEÑOR DEL GRAN PODER

En la iglesia de la calle Max Paredes No. 443 se dirán las misas de hoy, de horas 7 a 9.

DE LA VIRGEN DE FATIMA

A horas 5 de la madrugada se realizó la solemne Procesión de Penitencia en honor de la Virgen de Fátima, con la concurrencia de centenares de personas devotas y creyentes, sin distinción de clases sociales. Se inició en el templo de la Recoleta. Recorrió las principales calles adyacentes a la iglesia. La imagen estuvo conducida en su hermosa y artística anda por un grupo de caballeros. El R.P. Arnaldo Magyar y los miembros de la "Cruzada de Fátima" presidieron la procesión. Durante el trayecto los devotos llevaban en una mano el santo rosario y en la otra el simbólico farolito, alternando con cánticos sagrados.

EN LA PARROQUIA DE MIRAFLORES

En la parroquia de Miraflores ayer, se realizó también la siguiente actuación religiosa en honor de la Virgen de Fátima: A horas 5.30 de la madrugada, Procesión de penitencia con la imagen tradicional de Fátima. Acompañaron decenas de personas devotas y miembros de la "Cruzada de Fátima" de la zona de Miraflores. A horas 6 y 45, se ofició una solemne Misa de Comunión General. Concluída la misa, se llevó a cabo una reunión de los Cruzados. A las 19, rosario, meditación, plática moral y bendición con S.D.M.

CAPILLA DE ALTO CAICONI

En la Capilla de Alto Caiconi, por ser el primer sábado del mes en curso, se oficiará la misa de hoy a horas 9, 10 y 11, en el altar de la Virgen de Fátima.

NOVENA DE LA VIRGEN DE ALTA GRACIA

En el templo de San Juan de Dios, el novenario de la Virgen de Alta Gracia, se reza, en el siguiente orden religioso: Hs. 10, misa y novena. Por la noche a las 20, rosario, novena y sermón moral. Su fiesta tendrá lugar el 8 del actual.

En la Basílica Metropolitana, la visita a la Virgen de La Paz se realizará hoy, a horas 16 con la concurrencia de las personas devotas.

ALCALDIA MUNICIPAL

Llamamiento a Propuestas

Sa convoca a propuestas para la construcción de un muro de cerco en el local ocupado por el Vivero Municipal y Parque Roosevelt, con una extensión en todo su perímetro de mil metros. Las propuestas deben ser presentadas en sobre cerrado y con la garantía exigida por Ley, hasta el día 15 del presente mes a horas 18, en la Oficialía Mayor de la H. Comuna.

Para los pliegos de especificaciones y mayores detalles ocurrir a la Dirección de Arquitectura de la Municipalidad todos los días hábiles en horas de oficina.

La Paz, 2 de septiembre de 1953.

Carlos Ponce Sanjinés,
Oficial Mayor de la Municipalidad de La Paz.

SINDICATO CENTRAL DE METALURGICOS

CONVOCATORIA A PROPUESTAS

Compra de terrenos y casas para los trabajadores mineros

El Sindicato Central de Metalúrgicos (Potosí) convoca a propuestas para la adquisición de casas y terrenos destinados para los trabajadores mineros, sujeto a las siguientes bases:

1.— Los proponentes podrán ofrecer en venta casas y terrenos en los siguientes lugares de la República: Potosí, Cochabamba, Sucre, Tarija (Capitales de Departamento) Camargo, Millares, Culpina, San Lucas, Tumusla, Camiri, Betanzos, Duraznos, Pocoata, Miculpaya, Tarapaya, Chaqui, Yocalla, Palotambo, Vitichi, Puna, Santa Lucía, Totora, Antora, Villazón, Capinota, Punata, Aiquile (Provincias).

2.— Los proponentes deberán especificar el detalle de las ventajas que tienen las casas o terrenos ofrecidos, como son: Lugar. de su ubicación tierra, agua, piedra (Para edificación) igualmente los proponentes indicarán la localización topográfica de la superficie del terreno o casa.

3.— Los proponentes indicarán el valor total de cada casa y el valor por cada metro cuadrado del terreno igualmente la dimensión total del terreno.

4.— Las propuestas deberán especificar el estado actual de las propiedades indicando si se encuentran saneadas las documentaciones respectivas o se encuentran en hipoteca etc. etc.

5.— Los proponentes declararán ser dueños actuales de sus propiedades ofrecidas y tener personería y derecho de acuerdo a la Ley.

6.— El Sindicato de Trabajadores Mineros de Bolivia, se hace responsable de los pagos, escrituras, etc. en representación de sus afiliados.

7.— Las propuestas deberán ser presentadas a la Secretaría General del Sindicato, situada entre las calles "Cayetano Fanola y Cortés" Nº ... teléfono automático Nº 1319 (Potosí) hasta el día 14 de septiembre en sobre cerrado y timbre de ley.

8.— Se hace conocer a los proponentes que los trabajadores mineros interesados en la presente adquisición efectuarán sus compras respectivas con sus fondos provenientes de la próxima liquidación general de sus beneficios sociales.

Potosí, 10 de agosto de 1953.

JUAN VALDEZ
Secretario de Relaciones

NAPOLEON APARICIO
Secretario de Hacienda

Vº Bº

NICOLAS BERNAL
Secretario General del Sindicato Central de Metalúrgicos.

Chaco y Mariscal Braun en Porfía de Trascendencia

EL DIARIO
LA PAZ, SABADO 5 DE SEPTIEMBRE DE 1953.

René Farwig Guillén Triunfó en el "Slalom" de Bariloche

En el Campeonato Nacional Argentino de Esquí realizado recientemente en Bariloche, el joven esquiador boliviano René Farwig Guillén, obtuvo un resonante triunfo en el "Slalom" especial, originando elogiosos comentarios de la prensa argentina que ponderó la capacidad del brillante representante del Club Andino Boliviano, que ya en Chacaltaya había demostrado sus extraordinarios atributos de auténtico crack.

René Farwig agrega así una gran victoria más a su rico historial.

PROSIGUE LA DISPUTA DEL TROFEO "STANTON" EN EL CLUB FERROVIARIO

Los torneos de escalerilla de las tres categorías por el trofeo "Stanton" han de proseguir de acuerdo al siguiente rol:

SABADO 5 DE SEPTIEMBRE.—
Cancha 1.— Hs. 14.— J. Sandoval — V. Sáenz, Arb. H. Gómez.
Hs. 15.— C. Ballón — H. Gómez.
Hs. 16.— H. Calderón — A. Acosta.
Hs 17.— V. Ricaldi — G. Miranda.
Cancha 2.— Hs. 14.— J. Irigoyen — G. Gonzales Arb. J. Cuba.
Hs. 14.45.— J. Cuba — H. Castelú.
Hs. 15.30.— B. Villegas — E. Ruiz.
Hs. 16.15.— H. Alcoreza — R. Valenzuela.
Hs. 17.— J. Santa Cruz — M. Loza.
Cancha 3.— Hs. 14.— G. Roca — G. Castelú Arb. J. Hinojosa.
Hs. 14.45.— J. Hinojosa — V. Salinas.
Hs. 15.30.— R. V. Killingley — J. Reyes.
Hs. 16.15.— A. Valdez — G. Aparicio.
Hs. 17.— A. Riveros — H Imaña.

DOMINGO 6 DE SEPTIEMBRE.—
Cancha 1.— Hs. 9.— C. Miranda — V. Sáenz. Arb. G. Miranda.
Hs. 10.— E. Calderón — G. Miranda.
Hs. 11.— C. Ballón — H. Calderón.
Hs. 12.— V. Ricaldi — H. Gómez.
Cancha 2.— Hs. 8.30.— R. Vargas — A. Ortega Arb. B. Villegas.
Hs. 9.15.— B. Villegas — M. Torricos.
Hs. 10.— P. Cortes — G. Gonzales.
Hs. 10.45.— N. Rozzasa — W. Salinas.
Hs. 11.30.— A. Maldonado — A. Arandia.
Hs. 12.15.— J. Cuba — R. Vargas.
Cancha 3.— Hs. 8.30.— H. Imaña — L. Ergueta Arb. G. Aparicio.
Hs. 9.15.— G. Aparicio — R. V. Killingley.
Hs. 10.— V. Salinas — J. Reyes.
Hs. 10.45.— G. Castelú — A. Valdez.
Hs. 11.30.— R. Vera — J. Hinojosa.
Hs. 12.15.— A. Riveros — L. Ergueta.

Pasados los 10 minutos de tolerancia se sancionará el W. O. de reglamento. Los árbitros que no concurran a cumplir su cometido sufrirán la pérdida de un punto por cada infracción.

Intensa Actividad en El Club Tennis La Paz

Rol de encuentros para el Campeonato de Dobles de 2ª Categoría, que se efectuarán los días sábado 5 y domingo 6 de septiembre de 1953.

SABADO 5—IX—53.—
Horas 14.— Cancha Nº 2.— A. Valle — E. Aeschbacher — R. Pérez—E. Lizarazu.
Cancha Nº 3.— R. Muñoz—A. Vigevani — C. Ballivián—J. Aguirre.
Cancha Nº 4.— M. Terán—O. Claure — J. Parrado—E. Agramont.
Horas 15.— Cancha Nº 2.— Salas—Reyes Laguna — E. Vargas—G. Rada.
Cancha Nº 3.— C. Pinilla—F. Mariscal — C. Santa Cruz—D. Rivera.
Cancha Nº 4.— J. Paz Soldán—I. Terán — J. Pérez—R. Souverbielle.
DOMINGO 6—IX—53.—
Horas 9.30.— Cancha Nº 2.— L. Ernst—F. Velasco — S. Velasco—A. Rodríguez.
Cancha Nº 3.— E. Hinojosa—E. Klein — C. Prado—L. Carpio.
Cancha Nº 4.— Ganador: R. Muñoz A. Vigevani — C. Ballivián J. Aguirre — A. Grisi—C. Capriles.
Horas 10.30.— Cancha Nº 2. Ganador: A. Valle E. Aeschbacher— R. Pérez E. Lizarazu — A. Velasco — A. Arana.
Cancha Nº 3.— Ganador: M. Terán O. Claure—J. Parrado — E. Agramont — Ganador Salas—Reyes Laguna—Vargas—Rada.

Nota: Se concederá 15 minutos de tolerancia; pasado este tiempo se aplicará W. O. sin lugar a reclamo alguno.

Rol de encuentros para el Campeonato de Singles de 3ª Categoría, que se efectuará los días sábado 5 y domingo 6 de septiembre de 1953.

SABADO 5.—
Horas 14.— Cancha Nº 6.— J. Ciaño — O. Ordoñez.
Cancha Nº 7.— V. Alcázar — H. López Z.
Cancha Nº 8.— G. Hinojosa — S. Echalar.
Horas 15.— Cancha Nº 6.— M. Bolit — P. Quezada.
Cancha Nº 7.— G. Zamora — J. Messmer.
Cancha Nº 8.— V. Nogales — F. Csapeck.
DOMINGO 6.—
Horas 9. — Cancha Nº 6.— W Zambrana — E. Quiroga.
Cancha Nº 7.— G. Poepsel — A. López Sánchez.
Cancha Nº 8.— J. Jáuregui — C. E. Cano.
Horas 10.— Cancha Nº 6.— E. Zegarra — H. Gutiérrez.
Cancha Nº 7.— J. Vacaflor — J. Tudela (h).
Cancha Nº 8.— M. Canelas — P. Heredia.
Horas 11.— Cancha Nº 6.— C. Salinas — A. Virreira.
Cancha Nº 7.— R. Gorostiaga — C. Pinilla.
Cancha Nº 8.— F. Velasco — G. Pett.
Horas 12.— Cancha Nº 6.— M. Velasco — G. Sanjinés.

Se concede 15 minutos de tolerancia; pasado este tiempo se aplicará W. O. sin lugar a reclamo alguno.

SOCIAL DEPORTIVA

Hoy contraerá matrimonio el caballeroso dirigente del Club Always Ready Sr. René Guillermo Murillo M. con la señorita Carmen Rosa Valdivia

SU CLUB LO LLAMA

ALWAYS READY.— Cita a sus jugadores de basket ball de reserva, para el partido de esta tarde a las 15.30 en la cancha de la calle México.

FRAT. PALMEIRAS.— Llama a sus jugadores para esta tarde en la cancha del Colegio Don Bosco.

BOLPEBRA.— Entrenará hoy a las 11 en la cancha Mariscal Braun.

ATLETICO BRASIL.— Sus jugadores deben estar presentes mañana a las 10 en la cancha de Bolívar.

FRAT. AMERINDIAN YOUTH.— Se reúne urgentemente hoy en casa de la Srta. Martha Vargas.

SPLENDID MURILLO.— Sesionará con carácter extraordinario hoy a las 19 en Murillo 283.

CENTRAL BELEN.— Cita sus jugadores para hacerse presentes esta tarde a las 15.30 en la cancha del Oratorio Domingo Savio.

SPLENDID CHARAZANI. — Tiene Asamblea hoy a las 14 en Almirante Grau, casa Sr. Oblitas.

ASTURIAS.— Se reune en Asamblea esta noche a las 20.30 en Sucre 620.

UNION UNIVERSITARIA.— Notifica a sus jugadores que deben estar presentes, los de 2ª de Asc. en la cancha de Strongest hoy a las 16 y los de 3ª el domingo a las 8.30 en la misma cancha.

ATLETICO ALTO.— Llama a sus jugadores para el partido del domingo a las 9 en la cancha de Villa Dolores.

CLUB ATLETICO COLON. — Se cita a todos los jugadores de Segunda y Tercera división, hacerse presentes el día de hoy en la cancha del club Bolívar a horas 16 y 15 por tener que sostener un nuevo compromiso por el Campeonato Oficial.

DON BOSCO.— Entrena mañana a horas 7.30 en la cancha Mariscal Braun.

ATLETICO "LOS ANDES".— Cita a todos sus socios a la reunión de esta noche a horas 20.30 en su local: calle Nardín Rivas Nº 270.

Conferencia Sobre Educación Física

La Asociación de Profesores de Educación Física de Oruro, con el auspicio del Departamento de Extensión Cultural de la Universidad de "San Agustín" y la Federación Sindical de Maestros, ha invitado al Profesor Armando Moreno Palacios, para que dicte una conferencia sobre el tema de su especialidad, en relación a la Reforma Educacional. El Director del Instituto Normal Superior de Educación Física al aceptar tal distinción ha anunciado su viaje para el lunes 7, se presentará el 8 a hs. 17. en el Paraninfo de la Universidad de Oruro.

ENCUENTROS DEL TORNEO DE HOCKEY

Esta tarde y mañana, continuará disputándose el campeonato de hockey sobre patines auspiciado por el club Italian Hockey, de acuerdo al siguiente rol de encuentros:

Día sábado 5.— A horas 3 y 3.45 "Joy Sporting" vs. Transcontinental" y "Tigres" vs. "Diablos Rojos".

Día domingo 6. a horas 11, y 11 y 45.

"Millonarios' vs. "Domingo Savio" e "Italian Hockey vs. "Vardona".

Tenis en Strongest

Por el campeonato de tenis de singles de tercera categoría, hoy y mañana se jugarán los siguientes partidos:

Sábado 5 de septiembre de 1953.
Hs. 14.— Tito Leaño vs. Alberto Cusicanqui.
Hs. 15.— Carlos Noriega vs. Raúl Avendaño.
Hs. 16.— Walter Jorgensen vs. Alberto Vargas.
Hs. 17.— Donato Godoy vs. Víctor Málaga.
Hs. 16.— Raúl Revollo vs. Gustavo Poveda.
Domingo 6 de septiembre de 1953.
Hs. 9.— Alberto Cusicanqui vs. Alberto Vargas.
Hs. 10.— Carlos Noriega vs. Víctor H. Alvéstegui B.
Hs. 11.— Francisco Landívar vs. Víctor Nogales.
Hs. 11.— Donato Godoy vs. Víctor Málaga.

Pasados los 10 minutos, se procederá al W.O. Reglamentario.

ENCUENTROS DEL TORNEO DON BOSCO

Continuando con el Campeonato organizado por el Oratorio Festivo Don Bosco, hoy sábado y domingo se jugarán los siguientes partidos:

SABADO 5.—
Hs. 15.30.— M. A. Y. L. — Lanús (mascotas).
Hs. 16.— Frat. Yungas — Frat. Palmeiras (Juvenil).
Hs. 17.— Huracán — Don Bosco (Infantil).
Hs. 17.15.— Sucre — Bolivia (mascotas).

Arbitros para los dos primeros del club Splendid B. y los dos últimos del club San Martín, controlan todos los partidos los delegados del club Splendid B.

DOMINGO 6.—
Hs. 10.— M.A.Y.L. — Don Bosco (Infantil).
Hs. 11.— Orat. Don Bosco — Sporting (Juvenil)
Hs. 10.— Bolivia — Lanús (mascotas).
Hs. 11.— Racing — San José (mascotas).
Hs. 13.— Splendid Murillo — Splendid B. (Juvenil).
Hs. 14.15.— Huracán — Strongest (Infantil.)
Hs. 14.30.— M.A.Y.L. — Sucre (mascotas).
Hs. 16.— San Martín — Inmaculada (Infantil).

Controlan y arbitran los delegados de M.A.Y.L.

El Oratorio se abre a disposición de los niños pobre a horas 14 los sábados y a horas 8 de la mañana del día domingo se exhiben los días domingos interesantes película a las cuales quedan invitados todos los niños.

DEMOSTRACION GIMNASTICA ESCOLAR

Por
Armando MORENO PALACIOS

Tradicionalmente, desde hace varios años, los profesores de educación física, las escuelas, colegios e institutos profesionales de esta ciudad, presentan un acto de gimnasia, danzas, rondas y otras actividades, en el que estudiantes de todas las edades y sexos, muestran al público los progresos técnicos y de habilidad en la materia, habiendo merecido críticas alentadoras de propios y extraños.

UN DOMINGO AL AÑO, significa la ocupación del Estadio La Paz —por desgracia el UNICO CAMPO aparente utilizable para el efecto— DE UN DIA. Pero este beneficio escolar que debiera encontrar la más amplia colaboración, siempre ha tropezado con oposición que no se justifica, porque al niño o el joven, en esta circunstancia, se le otorga preferencia, cooperando, cordialmente las entidades extra-escolares.

Inicialmente, las autoridades, señalaron el 20 del presente mes para la demostración, aprovechando de la "Fiesta del Estudiante", pero han surgido dificultades al parecer insalvables. La primera que el Estadio no podrá ser cedido y la segunda que los fondos que por disposiciones legales corresponde a educación física, tampoco se ponen a su disposición.

Creemos fundadamente y con razones que universalmente se aceptan que, la Escuela, semillero de las futuras generaciones, merece un trato considerado y respetuoso. No es posible que ella sea pospuesta en forma tal que toda iniciativa sea desplazada por causales que bien podrían coordinarse con los intereses de organismos, que en esencia son uno solo.

La demostración del presente año se halla planeada y en plena preparación, faltando únicamente realizar los ensayos generales que tienden a armonizar los diferentes conjuntos que por su número exigen un complejo trabajo, pero se halla huérfana de los elementos escolares y el dinero sin los cuales toda perspectiva cae en el vacío.

Sin embargo, tenemos la esperanza de que las entidades encargadas de ceder el Estadio como de proporcionar los fondos, a los escolares, considerarán favorable y patrióticamente esta cuestión, para lo que se extremarán los buenos oficios ante quienes corresponda y las altas autoridades nacionales, porque de lo contrario el conjunto de educación física, declinará toda responsabilidad posterior, poniendo, en conocimiento de la opinión pública los motivos que originaron su suspensión.

Torneo de Dobles de Primera Categoría

Mañana comenzará, indefectiblemente, en los courts de la Avenida Frías, el campeonato de tenis de dobles de primera categoría del Club The Strongest, disputándose en esta competencia los premios donados por los señores Raúl del Solar A. y David Chávez.

La capitanía, de acuerdo al sorteo realizado, ha fijado para la fecha inicial, los siguientes partidos:

Domingo 6 de septiembre de 1953.
Primera cancha:
Horas 9: G. Frank — C. Frank versus M. Sardón — R. Soliz.
Horas 10: S. Arce — M. Durán versus L. Salas — F. Leaño.
Horas 11: G. Sasaki — A. Hada versus E. Salazar — A. Bustillos.
Horas 12: E. Frank — J. Quezada versus A. Villegas — J. Villegas.

Todos los encuentros serán a lo mejor de tres sets. Los partidos darán comienzo a la hora señalada y solamente se concederá 10 minutos de tolerancia.

GOLF EN LOS PINOS

Mañana continuará el torneo de golf por la Copa "Julio C. Patiño" que se inició el domingo pasado. Como es de conocimiento general, en esa oportunidad se clasificó primero absoluto el señor Luis Patiño B., quien se esforzará por reeditar su brillante performance y los que le siguen tratarán de superarlo para inscribir su nombre en esta hermosa Copa.

El sorteo de las parejas que intervendrán el próximo domingo, ha dado el siguiente resultado:

Gustavo Mourraille con Miguel Pokiepovic.
René Forgues con Kimiteru Takaoka.
Luis Patiño con Roberto Oblitas.
René Medina con Francisco de Amat.
Jaime del Castillo con Reinaldo Alcázar.
Abelardo Alcázar con Tomás Rudiez.
Adolfo Carrasco con Jorge Sfeir.
Federico Monasterios con César Carrasco.
Guillermo Aparicio con Laurencio Trujillo.
Edgar Trujillo con Luis A. Villegas.
Guillermo Crooker con Ryo Nishi.
Guillermo Grupp con Carlos Ardiles.
Roberto Rodríguez con Mario Leytón.
Hugo Postigo con Juan Uribe.
Humberto Postigo con Willie Zalles.
Samuel María Pareja con Enrique Suamatzu.

Como de costumbre los participantes deberán estar presentes a horas 8.15, a fin de que se pueda organizar la salida, a más tardar, a horas 8.30.

Yale en Oruro

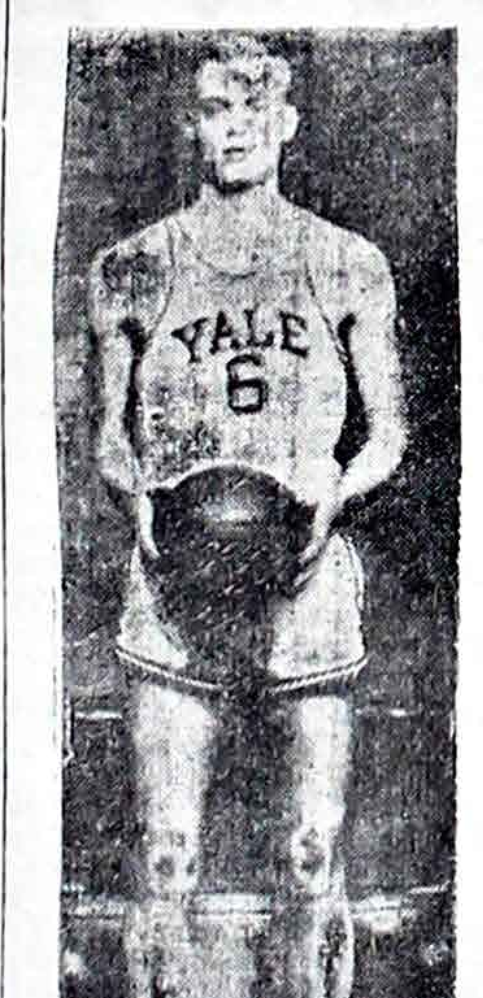

Destacada figura del equipo de basket de la Universidad de Yale, que se presentará en Oruro. Yelling mostrará a los aficionados de la ciudad de Pagador el accionar brillante que lucirá en La Paz.

Fútbol en Villa Victoria

Programa de encuentros para el domingo 6 de septiembre de 1953.

Cancha Bolívar.

Horas 14.— Serie "B" 2a. división: Deportivo Viscarra versus Juvenil Aurora. Arbitro de Central Buenos Aires.

Hs. 15.— Serie "A" Deportivo Ruty vs. Central Buenos Aires. Arbitro de Limberg.

Hs. 16.— Segunda División: Serie "B": Los Andes vs. Deportivo Palomar. Arbitro de Fampatanec.

Hs. 17.— 2a. División, Serie "C" Fampatanec vs. Atlético Limberg. Arbitro de Los Andes. Delegado de cancha de Electro Pura Pura.

Director de turno, señor Julio Jaimes.

BASKET PARA HOY

Esta tarde se jugarán encuentros de basket ball de divisiones inferiores. En el partido de fondo, Always Ready y Gimnasia y Esgrima, ambos invictos en la categoría Reserva ofrecerán de seguro un partido de acciones intensas, dada la situación preferencial de los dos conjuntos.

El programa completo a cumplirse es el siguiente:

DIA SABADO 5

Hs. 14. 3ra. Div. Ser. A. Municipal vs. Santa Rosa. Arbitros: Alfredo Rojas y Emilio Velasco.

Hs. 15 2da. Honor Ser. C. Mariscal Braun vs. Bolívar. Arbitros: Raúl Romero y Hugo Tapia.

Hs. 16. Reserva Always Ready vs. Gim. Esgrima. Arbitros: Raúl Rivero y Humberto Centellas.

Mesa de Control: Apuntador: Erasmo Moya, Cronoment. Jaime Calderón, Fiscal General: Sr. Eduardo Alandia.

NATACION

Se comunica a los clubes que han de participar en el torneo "Primavera" a realizarse los días 19 y 20 de los corrientes, que en la convocatoria lanzada para el verificativo de dicha competencia, se ha omitido involuntariamente consignar los dos siguientes puntos:

1o.— Por derecho de inscripción, los clubes participantes deberán abonar la suma de — 100 Bs.

2o.— Todos los nadadores que participen en el certamen deben presentar su respectivo carnet médico expedido por el Gabinete Médico del Comité Nacional de Deportes.

Queda así complementada la indicada convocatoria.

Ayacucho en Situación Difícil Enfrenta a Deportivo Lanza

Es de bastante interés el programa de fútbol de primera amateur que se cumple esta tarde en el Estadio La Paz. Especialmente el encuentro de fondo está llamado a ser uno de los más luchados, ya que se ponen frente a frente dos equipos que se han destacado en el torneo a través de sus actuaciones. Nos referimos a Chaco, que actualmente está en el primer puesto de la tabla compartiendo la situación con Northern y Municipal, y Mariscal Braun, que si bien ha visto ya disminuidas sus pretensiones, pero que no pierde esperanzas de llegar a entreverarse en los puestos de privilegio. Chaco, animado por sus últimos éxitos, tratará de rendir al máximo para vencer a su fuerte oponente que de seguro lo exigirá al máximo.

EL PRELIMINAR.—
Ayacucho, que marcha último en el torneo, tiene un compromiso muy difícil ante Lanza en el partido preliminar de la tarde. Su misma situación lo obligará a un desempeño superior al de sus actuaciones anteriores, a fin de lograr puntos que le deparen por lo menos mayores esperanzas que las que tiene ahora para subir de esa ubicación tan peligrosa.

PROGRAMA OFICIAL.—
ESTADIO LA PAZ.—
Rol de encuentros a jugarse el día de hoy 5 de septiembre (sábado) de 1953.

Hs. 14.— 1ª Amateur Ayacucho — Lanza Arb. Lucio Rocabado. Linesmen: Elino Fernández y Guillermo Luna P.

15.50.— Chaco — Mariscal Braun Arb. Arturo Ortubé. Linesmen: Alberto Ugarte y Guillermo Prieto.

Delegado de cancha Sr. Max Alvarez.

OTROS PARTIDOS PARA HOY.—
Hs. 12.20.— 1ª Asc. Olimpic — Indoamérica Arb. Julio Hidalgo. Linesmen: Max Tórrez y Ernesto Gutiérrez.

Delegado de cancha Sr. Natalio Angulo.

ESTADIO BOLIVAR.—
Hs. 15.50.— 2ª Asc. D. The Law — Atl. Central Arb. Adolfo Riveros Linesmen: Arturo Fernández y Juan Salas.

Hs. 17.— 2ª Asc. F. Junín — Colón Arb. Arturo Fernández Linesmen: Adolfo Riveros y Juan Salas.

Delegado de cancha Sr. Mario Roca E.

ESTADIO THE STRONGEST.—
Hs. 13.20.— B. Ballivián — Tumusla Arb. Donald Zabala Linesmen: Rodolfo S. Galvarro y Jaime Padilla.

Hs. 14.30.— 3ª C. San Antonio — Roma Arb. Rodolfo S. Galvarro. Linesmen: Donald Zabala y Edmundo Aguirre.

15.40.— 2ª A. Universitario — Chorolque Arb. Edmundo Aguirre. Linesmen: Raúl Cabrera y Jaime Padilla.

Hs. 16.50.— 2ª B. Cobija — U. Universitaria Arb. Raúl Cabrera. Linesmen: Edmundo Aguirre y Jaime Padilla.

Delegado de cancha Sr. Servando Montaño.

CON CATORCE PARTIDOS CONTINUARA MAÑANA EL TORNEO DE PELOTA DE MANO

Con el interesante encuentro entre las primeras divisiones de Litoral y Conaportes continuará el próximo domingo el Campeonato Oficial de pelota de Mano, de acuerdo el siguiente rol:

Frontón Nº 1. Delegado Sr. Nicanor Villalba.
2ª Div. Hs. 8.30.— Electrón — Rosario.
2ª Div. Hs. 9.— Andino — García.
G. de H. Hs. 9.30.— Los Amigos "A" — Ballivián.
1ª Hs. 10.— Litoral — Conaportes.
Frontón Nº 2.— Delegado Sr. Carlos Arteaga.
4ª Div. Hs. 8.30.— Nueva Potosí "A" — Los Amigos "B".
4ª Div. Hs. 9.— Diamantes — Litoral.
G. de H. Hs. 9.30.— Tint. Japonesa — Litoral.
G. de H. Hs. 10.— Santa Rosa — 10 de Noviembre.
G. de H. Hs. 10.30.— San Cristobal — Los Amigos "B".
Frontón Nº 3 .Delegado Sr. Oscar P. Uría.
4ª Div. Hs. 8.30.— Conaportes — Sumack Chachas.
4ª Div. Hs. 9.— Nuevo Potosí "B" — Uyuni.
4ª Div. Hs. 9.30.— Bolívar — San Cristobal.
4ª Div. Hs. 10.— Comercial "B" — Santa Rosa.
4ª.— Div. Hs. 10.30.— 10 de Noviembre — Los Amigos "A".

Hasta la presente fecha el club Nuevo Potosí "A" se ha clasificado Campeón de la Serie "C" en calidad de invicto, demostrando con ello la excelente condición de los jugadores que lo integran.

Esta Noche se Cumple la Segunda Vuelta del Torneo de Ajedrez "Casa Argentina"

Con numerosa concurrencia se realizó la inauguración de Torneo de Ajedrez Interclubes por la Copa "Casa Argentina".

En una ceremonia sencilla el representante del Departamento de Deportes de la Universidad entregó al Presidente de Casa Argentina el trofeo rotativo que les cupo poseer durante un año, para que se pusiera nuevamente en juego. La recepción de la Copa y las palabras dando por inaugurado el certamen estuvieron a cargo del delegado de Casa Argentina, Sr. Carlos Burgos.

Luego se iniciaron las partidas de la primera rueda de acuerdo al siguiente rol:

CLUB CARABINEROS — CLUB BOLIVAR.—
En el primer tablero se enfrentaron C. Huméres y M. Gutiérrez. En una partida que se inició con la Defensa Francesa, el primero de ellos logró ganar una pieza que le permitió doblegar facilmente a su adversario.

En el segundo tablero, Tte. L. Smith contra A. Oizumi, la partida se inició con la Defensa Siciliana y se llegó a una posición en que el centro de combate se hallaba bloqueado; sin embargo, Oizumi que conducía las piezas negras logró infiltrar su dama por el ala izquierda que al no ser debidamente contrarrestada por su adversario le dió la victoria.

CLUB TELEGRAFOS — CLUB MINERVA.—
Enrique Mejía de Telégrafos venció inesperadamente al fuerte jugador A. Padilla en una partida que se inició con la Defensa Francesa.

La partida de A. Mariscal vs. Mac Ardle se suspendió después de cuatro horas de juego, en posición de ventaja material para éste último.

U.M.S.A. — PERIODISTAS.—
El primer jugador de la U. Enrique Romero venció al experimentado ajedrecista L. Zabala. La partida se inició con la Apertura Inglesa y luego de la apertura, el blanco bloqueó el centro para luego arremeter por el ala extrema izquierda logrando su victoria mediante un violento ataque final por retaguardia.

M. Zubieta de la U. venció al fuerte jugador A. Alvéstegui. La movilización de las piezas se realizó tranquila hasta la jugada 18 en que Zubieta comenzó un ataque concéntrico contra el fuerte centro de su adversario que finalmente se rindió por haber perdido una pieza.

CLUB BUSCH — CLUB MACABI.—
Una interesante partida jugaron Flores y M. Küntzel. Las negras conducida por el representante de Macabi sacrificaron una pieza para llevar a cabo un ataque directo al rey por el ala izquierda, pero, no lograron rematar permitiendo así tener ventaja a su adversario que se impuso aprovechando además del evidente cansancio que demostraba el jugador Küntzel.

Avila y Finkelstein hicieron tablas en una partida sin problemas de importancia.

CASA ARGENTINA — CLUB UNION UNIVERSITARIA.—
Mario Pacheco (C. Argentina) frente a Amilcar Ormachea obtuvo ganancia de tres peones en las acciones iniciales que le aseguraron una amplia ventaja obligado a rendirse a su adversario en la jugada 30.

Luis Ballón en su partida con Carlo Uría de Unión Universitaria, también logró ventaja material en las primeras jugadas lo que le permitió imponerse con facilidad.

Con estos resultados la tabla de posiciones por equipos es la siguiente:

Casa Argentina	2	puntos
Universidad	2	"
Club Busch	1½	"
Club Telégrafos	1	"
Círculo Carabineros	1	"
Club Bolívar	1	"
Club Macabi	½	"

ROL PARA LA 2ª RUEDA.—
SABADO 5, HORAS 20.—

Bolívar vs. U. Universitaria M. Gutiérrez —L. A. Ormachea, A. Oizumi—C Uría M.

Macabi vs. Casa Argentina: M. Küntzel—M. Pacheco, Z. Finkelstein—L. Ballón.

Periodistas vs. Busch L. Zabala T. Flores, A Alvéstegui—A. Avila.

Minerva vs. Universidad A. Padilla—E. Romero, S. Mac Ardle—M. Zubieta.

Carabineros vs. Telégrafos C. Huméres—E. Mejía, L. Smith—A. Mariscal.

Las partidas se juegan en el local de la Asociación Departamental de Ajedrez situado en la calle Yanacocha Nº 445.

SE DESARROLLAN ENTUSIASTAMENTE LOS TORNEOS DE LA LIGA DEPORTIVA OBRERA

Con gran entusiasmo sigue la disputa de los campeonatos que auspicia la Liga Deportiva Obrera.

ROL DE ENCUENTROS.—

SABADO 5 DE SEPTIEMBRE.—

Hs. 13.30.— 2ª Cerámica Roberts — Magona Arb. J. Lara.
Hs. 14.30.— 2ª Constructores Murillo — Lira Arb. J. Lara.
Hs. 15.30.— 2ª Jenaro Sanjinés — Danubio Arb. E. Landívar.
Hs. 16.30.— 2ª Estudiantes del Norte — Murillo Nimbles Arb. E. Landívar.
Hs. 17.30 — Aroma — Hackos Arb. J. Sánchez.

Delegado de mesa club Platense, director de turno Mario Guzmán.

DOMINGO 6 DE SEPTIEMBRE.—

Hs. 7.— 2ª Constructores Zalles — Atalaya Arb. C. Barboza.
Hs. 8.— 2ª Rossapata — Catavi Arb. C. Cabezas.
Hs. 9.— 2ª José Raúl Enrico — Yanacocha Arb. C. Cabezas.
Hs. 10.— Cultural Mallcus — Ahumura Arb. L. Montaño.
Hs. 11.— 4ª Bolpebra — Murillo Dep. Arb. L. Montaño.
Hs. 11.40.— 2ª Central Belen — Aurora Arb. J. Zárate.
Hs. 12.40.— 2ª River Potosí — Rodriguez Arb. J. Zárate.
Hs. 13.40.— 1ª Asc. Armentia — Unión Obrera Arb C. Barboza.
Hs. 14.40.— Res. Radio Illimani — Oriental Arb. W. Cuenca.
Hs. 15.40.— 1ra Honor 25 de Mayo — New Players Arb. V. Araujo.
Hs. 16.40.— Res. San Lucas — San Juan Arb. W. Cuenca.

Hs. 17.40.— 2ª Bamin Club — Sindicato Sanidad Arb. V. Araujo.

Delegados: por la mañana de mesa club River Caine director de turno Julio Soliz. Por la tarde de mesa club River Potosí, director de turno Elíceo Llanos.

ADVERTENCIA A LOS

DELEGADOS.—

Se advierte a todos los delegados de turno, que en caso de no hacerse presentes en la mesa de control de acuerdo al rol que les corresponde, el Comité de Fútbol se verá obligado a sancionar en la mejor forma que crea conveniente, ya que la inasistencia de este control perjudica enormemente el normal desarrollo de los partidos que se efectúan.

JUGADORES SUSPENDIDOS.—

Quedan suspendidos por un partido los siguientes jugadores de los diferentes clubes que intervinieron en las dos últimas fechas, todos ellos por no haber firmado en las respectivas planillas de control:

David Goyzueta del club Collasuyo, Toribio López del club Jacobo, Eloy Requerín del club Carabuco, Serafín Camacho y Julio Canaviri del club Huachacalla, Zoilo Dávila del club San José y Manuel Mamani del club Patacamaya.

BOLETA DE APUESTAS

Entregar hasta el día sábado, horas 13

Nº	Club 1	Club 2
1	ARABE	FERROVIARIO
2	MAESTRANZA	STRONGEST
3	AYACUCHO	LANZA
4	CHACO	M. BRAUN
5	S. JOSE Oruro	INTERNACIONAI
6	CHACARITA	S. LORENZO
7	INDEPEND.	V. SARSFIELD
8	PLATENSE	BOCA JUNIORS
9	ROSARIO C.	NEWELL'S
10	HURACAN	RACING
11	FERRO Tupiza	ALWAYS La Paz
12	INGENIEROS	BOL. NIMBLES
13	F.C. OESTE	RIVER PLATE

CUPON A—19 CUPON B—19 CUPON C—5/6-9-53

FUTBOL - TOTO "EL DIARIO"

SI TIENE UD 10 RESULTADOS CORRECTOS PRESENTESE INMEDIATAMENTE EN NUESTRAS OFICINAS O LLAME AL TELEFONO 2563

Por cada fila vertical el participante abonará Bs. 25. —

Entregue usted el cupón íntegro, sin cortar

Llene Ud los tres cupones y compruebe que coincidan exactamente, caso contrario la boleta se anulará

Los partidos 11 12 y 13 son de reemplazo Se computan solamente en caso que se suspenda uno de los partidos principales

Si usted pronostica la victoria del club 1, coloque la cruz en la columna 1 Si cree, que el club 2 gane, colóquela en la columna 2, y si pronostica empate, marque en la columna X.

Ponga las cruces con claridad. No corrija en los cupones B y C.

CORTAR AQUI